

2021年度 山东省淄博第四中学决算

目 录

第一部分 单位概况

- 一、单位职责
- 二、机构设置

第二部分 2021 年度单位决算表

- 一、收入支出决算总表
- 二、收入决算表
- 三、支出决算表
- 四、财政拨款收入支出决算总表
- 五、一般公共预算财政拨款支出决算表
- 六、一般公共预算财政拨款基本支出决算表
- 七、一般公共预算财政拨款“三公”经费支出决算表
- 八、政府性基金预算财政拨款收入支出决算表
- 九、国有资本经营预算财政拨款支出决算表

第三部分 2021 年度单位决算情况说明

- 一、收入支出决算总体情况说明
- 二、收入决算情况说明
- 三、支出决算情况说明
- 四、财政拨款收入支出决算总体情况说明
- 五、一般公共预算财政拨款支出决算情况说明
- 六、一般公共预算财政拨款基本支出决算情况说明

七、一般公共预算财政拨款“三公”经费支出决算情况说明

八、政府性基金预算财政拨款收入支出决算情况说明

九、国有资本经营预算财政拨款支出决算情况说明

十、其他重要事项情况说明

十一、预算绩效情况说明

第四部分 名词解释

第五部分 附件

第一部分

单位概况

一、单位职责

贯彻党的教育方针,实施中学阶段的素质教育。包括:

(一)实施高中学历教育,促进基础教育发展;(二)高中学历教育及相关社会服务。普通高中教育承担着提高国民素质的重要任务,承担着国家高级专门人才成长的奠基任务。因此,普通高中教育既要提高公民的科学文化素养和社会责任感,体现基础性,还要满足具有不同发展潜质学生的发展需要,体现拓展性,培养学生独立自主的批判精神和自主规划人生的意识和能力

二、机构设置

本单位内设9个职能科室,分别是:办公室、政宣室、组织人事处、教务处、政教处、教科处、总务处、新疆部管理办公室、团委。

第二部分

2021年度单位决算表

收入支出决算总表

公开01表

单位：山东省淄博第四中学

金额单位：万元

| 收入 | | | 支出 | | |
|------------------|----|----------|-----------------|----|----------|
| 项目 | 行次 | 金额 | 项目 | 行次 | 金额 |
| 栏次 | | 1 | 栏次 | | 2 |
| 一、一般公共预算财政拨款收入 | 1 | 9406.12 | 一、一般公共服务支出 | 32 | |
| 二、政府性基金预算财政拨款收入 | 2 | | 二、外交支出 | 33 | |
| 三、国有资本经营预算财政拨款收入 | 3 | | 三、国防支出 | 34 | |
| 四、上级补助收入 | 4 | | 四、公共安全支出 | 35 | |
| 五、事业收入 | 5 | 1061 | 五、教育支出 | 36 | 10392.01 |
| 六、经营收入 | 6 | | 六、科学技术支出 | 37 | |
| 七、附属单位上缴收入 | 7 | | 七、文化旅游体育与传媒支出 | 38 | |
| 八、其他收入 | 8 | | 八、社会保障和就业支出 | 39 | 70.12 |
| | 9 | | 九、卫生健康支出 | 40 | |
| | 10 | | 十、节能环保支出 | 41 | 5 |
| | 11 | | 十一、城乡社区支出 | 42 | |
| | 12 | | 十二、农林水支出 | 43 | |
| | 13 | | 十三、交通运输支出 | 44 | |
| | 14 | | 十四、资源勘探工业信息等支出 | 45 | |
| | 15 | | 十五、商业服务业等支出 | 46 | |
| | 16 | | 十六、金融支出 | 47 | |
| | 17 | | 十七、援助其他地区支出 | 48 | |
| | 18 | | 十八、自然资源海洋气象等支出 | 49 | |
| | 19 | | 十九、住房保障支出 | 50 | |
| | 20 | | 二十、粮油物资储备支出 | 51 | |
| | 21 | | 二十一、国有资本经营预算支出 | 52 | |
| | 22 | | 二十二、灾害防治及应急管理支出 | 53 | |
| | 23 | | 二十三、其他支出 | 54 | |
| | 24 | | 二十四、债务还本支出 | 55 | |
| | 25 | | 二十五、债务付息支出 | 56 | |
| | 26 | | 二十六、抗疫特别国债安排的支出 | 57 | |
| 本年收入合计 | 27 | 10467.12 | 本年支出合计 | 58 | 10467.12 |
| 使用非财政拨款结余 | 28 | | 结余分配 | 59 | |
| 年初结转和结余 | 29 | | 年末结转和结余 | 60 | |
| | 30 | | | 61 | |
| 总计 | 31 | 10467.12 | 总计 | 62 | 10467.12 |

注：1. 本表反映单位本年度的总收支和年末结转结余情况。2. 本套报表金额单位转换时可能存在尾数误差。

收入决算表

单位：山东省淄博第四中学

公开02表
金额单位：万元

| 项目 | | 本年收入合计 | 财政拨款收入 | 上级补助收入 | 事业收入 | 经营收入 | 附属单位上缴收入 | 其他收入 |
|----------|----------------|----------|---------|--------|------|------|----------|------|
| 功能分类科目编码 | 科目名称 | | | | | | | |
| 栏次 | | 1 | 2 | 3 | 4 | 5 | 6 | 7 |
| 合计 | | 10467.12 | 9406.12 | | 1061 | | | |
| 205 | 教育支出 | 10392.01 | 9331.01 | | 1061 | | | |
| 20502 | 普通教育 | 10137.25 | 9076.25 | | 1061 | | | |
| 2050204 | 高中教育 | 9777.39 | 8716.39 | | 1061 | | | |
| 2050299 | 其他普通教育支出 | 359.86 | 359.86 | | | | | |
| 20509 | 教育费附加安排的支出 | 254.75 | 254.75 | | | | | |
| 2050999 | 其他教育费附加安排的支出 | 254.75 | 254.75 | | | | | |
| 208 | 社会保障和就业支出 | 70.12 | 70.12 | | | | | |
| 20805 | 行政事业单位养老支出 | 32.83 | 32.83 | | | | | |
| 2080506 | 机关事业单位职业年金缴费支出 | 32.83 | 32.83 | | | | | |
| 20808 | 抚恤 | 37.29 | 37.29 | | | | | |
| 2080801 | 死亡抚恤 | 37.29 | 37.29 | | | | | |
| 211 | 节能环保支出 | 5 | 5 | | | | | |
| 21110 | 能源节约利用 | 5 | 5 | | | | | |
| 2111001 | 能源节约利用 | 5 | 5 | | | | | |

注：本表反映单位本年度取得的各项收入情况。

支出决算表

单位：山东省淄博第四中学

公开03表
金额单位：万元

| 项目 | | 本年支出合计 | 基本支出 | 项目支出 | 上缴上级支出 | 经营支出 | 对附属单位补助支出 |
|----------|----------------|----------|---------|---------|--------|------|-----------|
| 功能分类科目编码 | 科目名称 | | | | | | |
| 栏次 | | 1 | 2 | 3 | 4 | 5 | 6 |
| 合计 | | 10467.12 | 8335.51 | 2131.61 | | | |
| 205 | 教育支出 | 10392.01 | 8265.39 | 2126.61 | | | |
| 20502 | 普通教育 | 10137.25 | 8265.39 | 1871.86 | | | |
| 2050204 | 高中教育 | 9777.39 | 8265.39 | 1512 | | | |
| 2050299 | 其他普通教育支出 | 359.86 | | 359.86 | | | |
| 20509 | 教育费附加安排的支出 | 254.75 | | 254.75 | | | |
| 2050999 | 其他教育费附加安排的支出 | 254.75 | | 254.75 | | | |
| 208 | 社会保障和就业支出 | 70.12 | 70.12 | | | | |
| 20805 | 行政事业单位养老支出 | 32.83 | 32.83 | | | | |
| 2080506 | 机关事业单位职业年金缴费支出 | 32.83 | 32.83 | | | | |
| 20808 | 抚恤 | 37.29 | 37.29 | | | | |
| 2080801 | 死亡抚恤 | 37.29 | 37.29 | | | | |
| 211 | 节能环保支出 | 5 | | 5 | | | |
| 21110 | 能源节约利用 | 5 | | 5 | | | |
| 2111001 | 能源节约利用 | 5 | | 5 | | | |

注：本表反映单位本年度取得的各项支出情况。

财政拨款收入支出决算总表

单位：山东省淄博第四中学

公开04表
金额单位：万元

| 收入 | | | 支出 | | | | | |
|----------------|----|---------|-----------------|----|---------|------------|-------------|--------------|
| 项目 | 行次 | 金额 | 项目 | 行次 | 合计 | 一般公共预算财政拨款 | 政府性基金预算财政拨款 | 国有资本经营预算财政拨款 |
| 栏次 | | 1 | 栏次 | | 2 | 3 | 4 | 5 |
| 一、一般公共预算财政拨款 | 1 | 9406.12 | 一、一般公共服务支出 | 33 | | | | |
| 二、政府性基金预算财政拨款 | 2 | | 二、外交支出 | 34 | | | | |
| 三、国有资本经营预算财政拨款 | 3 | | 三、国防支出 | 35 | | | | |
| | 4 | | 四、公共安全支出 | 36 | | | | |
| | 5 | | 五、教育支出 | 37 | 9331.01 | 9331.01 | | |
| | 6 | | 六、科学技术支出 | 38 | | | | |
| | 7 | | 七、文化旅游体育与传媒支出 | 39 | | | | |
| | 8 | | 八、社会保障和就业支出 | 40 | 70.12 | 70.12 | | |
| | 9 | | 九、卫生健康支出 | 41 | | | | |
| | 10 | | 十、节能环保支出 | 42 | 5 | 5 | | |
| | 11 | | 十一、城乡社区支出 | 43 | | | | |
| | 12 | | 十二、农林水支出 | 44 | | | | |
| | 13 | | 十三、交通运输支出 | 45 | | | | |
| | 14 | | 十四、资源勘探工业信息等支出 | 46 | | | | |
| | 15 | | 十五、商业服务业等支出 | 47 | | | | |
| | 16 | | 十六、金融支出 | 48 | | | | |
| | 17 | | 十七、援助其他地区支出 | 49 | | | | |
| | 18 | | 十八、自然资源海洋气象等支出 | 50 | | | | |
| | 19 | | 十九、住房保障支出 | 51 | | | | |
| | 20 | | 二十、粮油物资储备支出 | 52 | | | | |
| | 21 | | 二十一、国有资本经营预算支出 | 53 | | | | |
| | 22 | | 二十二、灾害防治及应急管理支出 | 54 | | | | |
| | 23 | | 二十三、其他支出 | 55 | | | | |
| | 24 | | 二十四、债务还本支出 | 56 | | | | |
| | 25 | | 二十五、债务付息支出 | 57 | | | | |
| | 26 | | 二十六、抗疫特别国债安排的支出 | 58 | | | | |
| 本年收入合计 | 27 | 9406.12 | 本年支出合计 | 59 | 9406.12 | 9406.12 | | |

| 收入 | | | 支出 | | | | | |
|--------------|----|---------|-------------|----|---------|----------------|-----------------|------------------|
| 项目 | 行次 | 金额 | 项目 | 行次 | 合计 | 一般公共预算 财政拨款 | 政府性基金预 算财政拨款 | 国有资本经营 预算财政拨款 |
| 年初财政拨款结转和结余 | 28 | | 年末财政拨款结转和结余 | 60 | | | | |
| 一般公共预算财政拨款 | 29 | | | 61 | | | | |
| 政府性基金预算财政拨款 | 30 | | | 62 | | | | |
| 国有资本经营预算财政拨款 | 31 | | | 63 | | | | |
| 总计 | 32 | 9406.12 | 总计 | 64 | 9406.12 | 9406.12 | | |

注：本表反映单位本年度一般公共预算财政拨款、政府性基金预算财政拨款和国有资本经营预算财政拨款的总收支和年末结转结余情况。

一般公共预算财政拨款支出决算表

单位：山东省淄博第四中学

公开05表
金额单位：万元

| 项目 | | 本年支出 | | |
|----------|----------------|---------|---------|---------|
| 功能分类科目编码 | 科目名称 | 小计 | 基本支出 | 项目支出 |
| 功能分类科目编码 | | 小计 | 基本支出 | 项目支出 |
| 栏次 | | 1 | 2 | 3 |
| 合计 | | 9406.12 | 8072.51 | 1333.61 |
| 205 | 教育支出 | 9331.01 | 8002.39 | 1328.61 |
| 20502 | 普通教育 | 9076.25 | 8002.39 | 1073.86 |
| 2050204 | 高中教育 | 8716.39 | 8002.39 | 714 |
| 2050299 | 其他普通教育支出 | 359.86 | | 359.86 |
| 20509 | 教育费附加安排的支出 | 254.75 | | 254.75 |
| 2050999 | 其他教育费附加安排的支出 | 254.75 | | 254.75 |
| 208 | 社会保障和就业支出 | 70.12 | 70.12 | |
| 20805 | 行政事业单位养老支出 | 32.83 | 32.83 | |
| 2080506 | 机关事业单位职业年金缴费支出 | 32.83 | 32.83 | |
| 20808 | 抚恤 | 37.29 | 37.29 | |
| 2080801 | 死亡抚恤 | 37.29 | 37.29 | |
| 211 | 节能环保支出 | 5 | | 5 |
| 21110 | 能源节约利用 | 5 | | 5 |
| 2111001 | 能源节约利用 | 5 | | 5 |

注：本表反映单位本年度一般公共预算财政拨款支出情况。

一般公共预算财政拨款基本支出决算表

公开06表
金额单位：万元

单位：山东省淄博第四中学

| 人员经费 | | | 公用经费 | | | | | |
|-------|----------------|---------|-------|-----------|--------|--------|-------------|----|
| 科目编码 | 科目名称 | 金额 | 科目编码 | 科目名称 | 金额 | 科目编码 | 科目名称 | 金额 |
| 301 | 工资福利支出 | 7082.38 | 302 | 商品和服务支出 | 718.35 | 307 | 债务利息及费用支出 | |
| 30101 | 基本工资 | 1968.84 | 30201 | 办公费 | 112.02 | 30701 | 国内债务付息 | |
| 30102 | 津贴补贴 | 860.55 | 30202 | 印刷费 | 9.41 | 30702 | 国外债务付息 | |
| 30103 | 奖金 | 852.44 | 30203 | 咨询费 | | 30703 | 国内债务发行费用 | |
| 30106 | 伙食补助费 | | 30204 | 手续费 | 0.52 | 30704 | 国外债务发行费用 | |
| 30107 | 绩效工资 | 1841.46 | 30205 | 水费 | 18.17 | 310 | 资本性支出 | |
| 30108 | 机关事业单位基本养老保险缴费 | 548.47 | 30206 | 电费 | 40.79 | 31001 | 房屋建筑物购建 | |
| 30109 | 职业年金缴费 | 32.83 | 30207 | 邮电费 | 10.94 | 31002 | 办公设备购置 | |
| 30110 | 职工基本医疗保险缴费 | 246.72 | 30208 | 取暖费 | 46.01 | 31003 | 专用设备购置 | |
| 30111 | 公务员医疗补助缴费 | 122.93 | 30209 | 物业管理费 | 206 | 31005 | 基础设施建设 | |
| 30112 | 其他社会保障缴费 | 34.94 | 30211 | 差旅费 | 46.83 | 31006 | 大型修缮 | |
| 30113 | 住房公积金 | 573.18 | 30212 | 因公出国（境）费用 | | 31007 | 信息网络及软件购置更新 | |
| 30114 | 医疗费 | | 30213 | 维修（护）费 | 66.14 | 31008 | 物资储备 | |
| 30199 | 其他工资福利支出 | | 30214 | 租赁费 | 2.91 | 31009 | 土地补偿 | |
| 303 | 对个人和家庭的补助 | 271.79 | 30215 | 会议费 | | 31010 | 安置补助 | |
| 30301 | 离休费 | 21.59 | 30216 | 培训费 | | 531011 | 地上附着物和青苗补偿 | |
| 30302 | 退休费 | 170.27 | 30217 | 公务接待费 | | 31012 | 拆迁补偿 | |
| 30303 | 退职（役）费 | | 30218 | 专用材料费 | 0.47 | 31013 | 公务用车购置 | |
| 30304 | 抚恤金 | 37.29 | 30224 | 被装购置费 | | 31019 | 其他交通工具购置 | |
| 30305 | 生活补助 | 9.06 | 30225 | 专用燃料费 | | 31021 | 文物和陈列品购置 | |
| 30306 | 救济费 | | 30226 | 劳务费 | 3.88 | 31022 | 无形资产购置 | |
| 30307 | 医疗费补助 | | 30227 | 委托业务费 | | 31099 | 其他资本性支出 | |
| 30308 | 助学金 | | 30228 | 工会经费 | 87.25 | 312 | 对企业补助 | |
| 30309 | 奖励金 | | 30229 | 福利费 | | 31201 | 资本金注入 | |

| 人员经费 | | | 公用经费 | | | | | |
|--------|-------------|---------|--------|-----------|-------|-------|--------------------|--------|
| 科目编码 | 科目名称 | 金额 | 科目编码 | 科目名称 | 金额 | 科目编码 | 科目名称 | 金额 |
| 30310 | 个人农业生产补贴 | | 30231 | 公务用车运行维护费 | 2.5 | 31203 | 政府投资基金股权投资 | |
| 30311 | 代缴社会保险费 | | 30239 | 其他交通费用 | 7.1 | 31204 | 费用补贴 | |
| 30399 | 其他对个人和家庭的补助 | 33.59 | 30240 | 税金及附加费用 | | 31205 | 利息补贴 | |
| | | | 30299 | 其他商品和服务支出 | 52.44 | 31299 | 其他对企业补助 | |
| | | | | | | 399 | 其他支出 | |
| | | | | | | 39906 | 赠与 | |
| | | | | | | 39907 | 国家赔偿费用支出 | |
| | | | | | | 39908 | 对民间非营利组织和群众性自治组织补贴 | |
| | | | | | | 39999 | 其他支出 | |
| 人员经费合计 | | 7354.16 | 公用经费合计 | | | | | 718.35 |

注：本表反映单位本年度一般公共预算财政拨款基本支出明细情况。

一般公共预算财政拨款“三公”经费支出决算表

单位：山东省淄博第四中学

公开07表
金额单位：万元

| 预算数 | | | | | | 决算数 | | | | | |
|-----|----------|--------------|---------|-----------|-------|-----|----------|--------------|---------|-----------|-------|
| 合计 | 因公出国（境）费 | 公务用车购置及运行维护费 | | | 公务接待费 | 合计 | 因公出国（境）费 | 公务用车购置及运行维护费 | | | 公务接待费 |
| | | 小计 | 公务用车购置费 | 公务用车运行维护费 | | | | 小计 | 公务用车购置费 | 公务用车运行维护费 | |
| 1 | 2 | 3 | 4 | 5 | 6 | 7 | 8 | 9 | 10 | 11 | 12 |
| 5.5 | | 2.5 | | 2.5 | 3 | 2.5 | | 2.5 | | 2.5 | |

注：本表反映单位本年度“三公”经费支出预决算情况。其中，预算数为“三公”经费年初预算数；决算数是包括当年一般公共预算财政拨款和以前年度结转资金安排的实际支出。

政府性基金预算财政拨款收入支出决算表

单位：山东省淄博第四中学

公开08表
金额单位：万元

| 项目 | | 年初结转和结余 | 本年收入 | 本年支出 | | | 年末结转和结余 |
|----------|------|---------|------|------|------|------|---------|
| 功能分类科目编码 | 科目名称 | | | 小计 | 基本支出 | 项目支出 | |
| | | | | | | | |

注：本表反映单位本年度政府性基金预算财政拨款收入、支出及结转和结余情况。
本单位没有政府性基金收入，也没有使用政府性基金安排的支出，故本表无数据。

国有资本经营预算财政拨款支出决算表

单位：山东省淄博第四中学

公开09表
金额单位：万元

| 项目 | | 本年支出 | | |
|----------|------|------|------|------|
| 功能分类科目编码 | 科目名称 | 小计 | 基本支出 | 项目支出 |
| | | | | |

注：本表反映单位本年度国有资本经营预算财政拨款支出情况。
本单位没有使用国有资本经营预算安排的支出，故本表无数据。

第三部分

2021年度单位决算情况说明

一、收入支出决算总体情况说明

2021年度收、支总计10467.12万元。与2020年度相比，收、支总计各减少1,884.89万元，下降15.26%。主要是人员经费、老旧校区改造工程项目拨款减少。

图1：收入支出决算变动情况
(单位：万元)

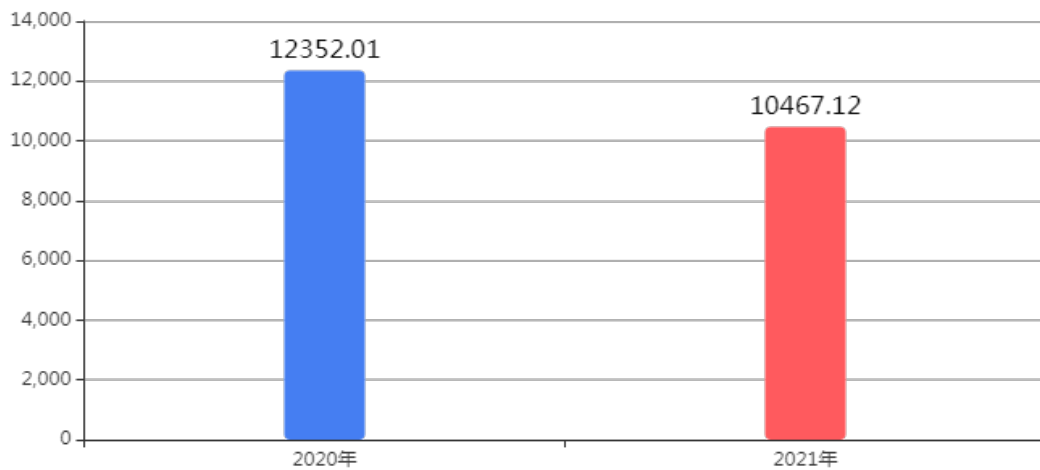

二、收入决算情况说明

(一) 收入决算结构情况

本年收入合计10467.12万元，其中：财政拨款收入9406.12万元，占89.86%；事业收入1061.00万元，占10.14%。

图2：本年收入构成情况

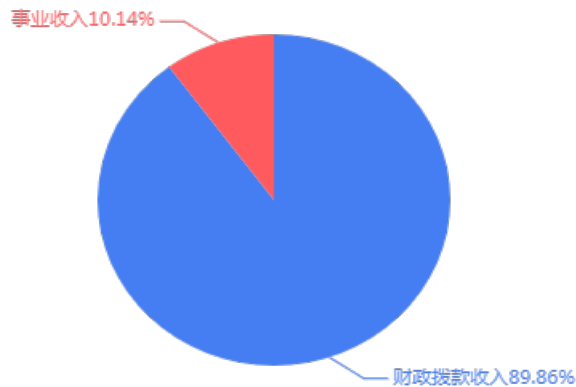

（二）收入决算具体情况

1、财政拨款收入9406.12万元。与2020年度相比，减少2,223.12万元，下降19.12%。主要是人员经费、老旧校区改造工程项目拨款减少。

2、上级补助收入0.00万元。与上年决算数一致。

3、事业收入1,061.00万元。与2020年度相比，增加339.48万元，增长47.05%。主要是学费、住宿费增加。

4、经营收入0万元。与上年决算数一致。

5、附属单位上缴收入0.00万元。与上年决算数一致。

6、其他收入0.00万元。与上年决算数一致。

三、支出决算情况说明

（一）支出决算结构情况

本年支出合计10,467.12万元，其中：基本支出8,335.51万元，占79.64%；项目支出2,131.61万元，占20.36%。

图3：本年支出构成情况

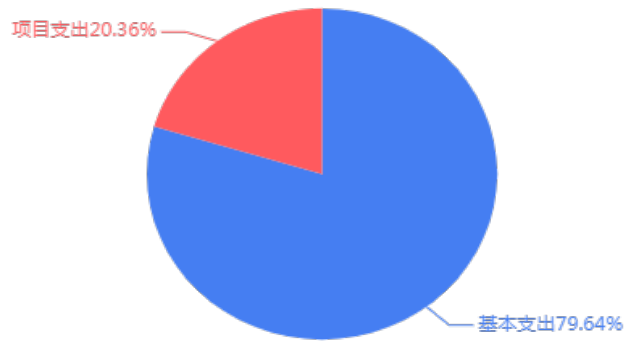

(二) 支出决算具体情况

1、基本支出8,335.51万元。与2020年度相比，减少1,715.15万元，下降17.07%。主要是人员经费减少。

2、项目支出2,131.61万元。与2020年度相比，减少169.73万元，下降7.38%。主要是老旧校区改造项目拨款减少。

3、上缴上级支出0.00万元。与上年决算数一致。

4、经营支出0.00万元。与上年决算数一致。

5、对附属单位补助支出0.00万元。与上年决算数一致。

四、财政拨款收入支出决算总体情况说明

2021年度财政拨款收、支总计9,406.12万元。与2020年度相比，财政拨款收、支总计各减少2,224.37万元，下降19.13%。主要是人员经费、老旧校区改造工程项目拨款减少。

图4：财政拨款收、支决算总计变动情况
(单位：万元)

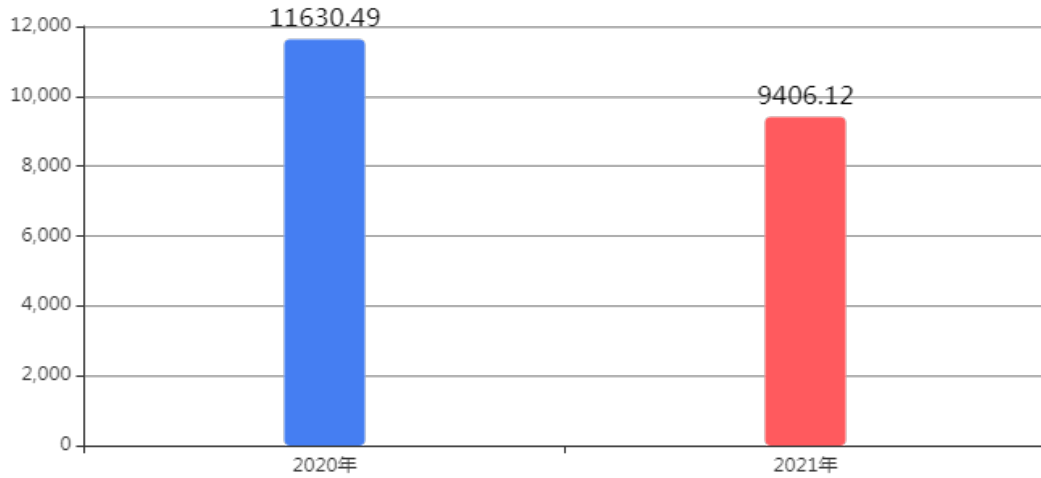

五、一般公共预算财政拨款支出决算情况说明

(一) 一般公共预算财政拨款支出决算总体情况

2021年度一般公共预算财政拨款支出9,406.12万元，占本年支出合计的89.86%。与2020年度相比，一般公共预算财政拨款支出减少2,224.37万元，下降19.13%。主要是人员经费、老旧校区改造工程项目拨款减少。

图5：一般公共预算财政拨款支出决算变动情况
(单位：万元)

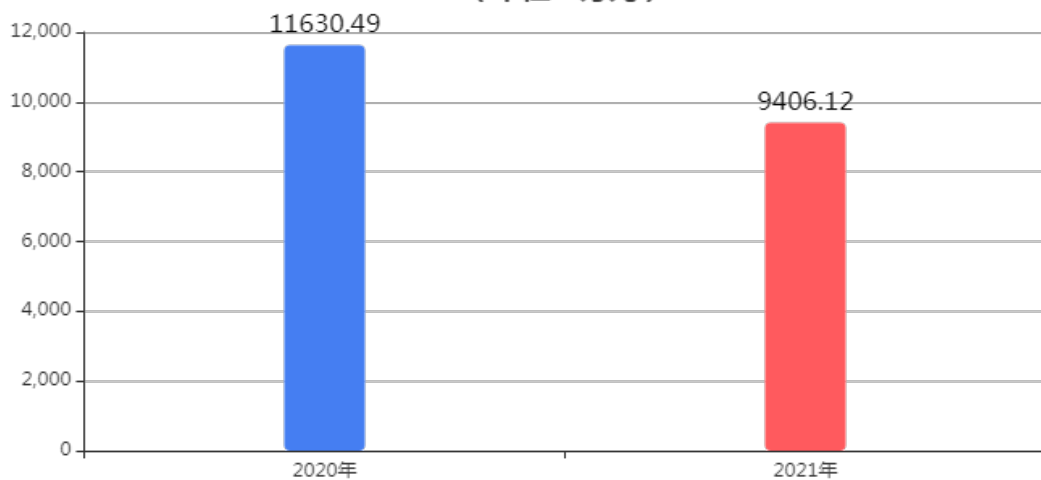

(二) 一般公共预算财政拨款支出决算结构情况

2021年度一般公共预算财政拨款支出9,406.12万元，主要用于以下方面：教育(类)支出9331.01万元，占99.20%；社会保障和就业(类)支出70.12万元，占0.75%；节能环保(类)支出5万元，占0.05%。

图6：一般公共预算财政拨款支出决算结构

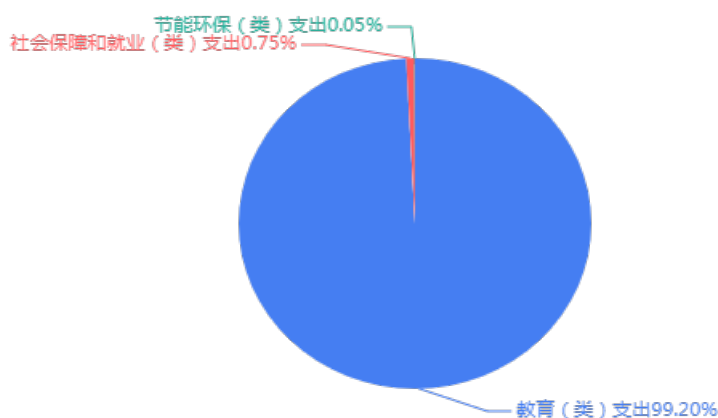

(三) 一般公共预算财政拨款支出决算具体情况

2021年度一般公共预算财政拨款支出年初预算为7,299.12万元，支出决算为9,406.12万元，完成年初预算的128.87%。决算数大于年初预算数的主要原因是年中追加人员经费等增加。其中：

1、教育支出(类)普通教育(款)高中教育(项)。年初预算为7,299.12万元，支出决算为8,716.39万元，完成年初预算的119.42%。决算数大于年初预算数的主要原因是年中追加人员经费等增加。

2、教育支出(类)普通教育(款)其他普通教育支出(项)。年初预算为0.00万元，支出决算为359.86万元，决算数大于年初预算数的主要原因是年中下达义务教育保障经费项目资金。

3、教育支出(类)教育费附加安排的支出(款)其他教育费附加安排的支出(项)。年初预算为0.00万元，支出决算为254.75万元，决算数大于年初预算数的主要原因是年中下达老旧校区改造项目资金。

4、社会保障和就业支出(类)行政事业单位养老支出(款)机关事业单位职业年金缴费支出(项)。年初预算为0.00万元，支出决算为32.83万元，决算数大于年初预算数的主要原因是年中下达教职工职业年金。

5、社会保障和就业支出(类)抚恤(款)死亡抚恤(项)。年初预算为0.00万元，支出决算为37.29万元，决算数大于年初预算数的主要原因是年中下达教职工死亡抚恤资金。

6、节能环保支出(类)能源节约利用(款)能源节约利用(项)。年初预算为0.00万元，支出决算为5.00万元，决算数大于年初预算数的主要原因是年中下达节能环保项目资金。

六、一般公共预算财政拨款基本支出决算情况说明

2021年度一般公共预算财政拨款基本支出决算8,072.51万元，包括人员经费和公用经费，支出具体情况如下：

人员经费7,354.16万元，主要包括：基本工资、津贴补贴、奖金、绩效工资、机关事业单位基本养老保险缴费、职业年金缴费、职工基本医疗保险缴费、公务员医疗补助缴费、其他社会保

障缴费、住房公积金、离休费、退休费、抚恤金、生活补助、其他对个人和家庭的补助等。

公用经费718.35万元，主要包括：办公费、印刷费、手续费、水费、电费、邮电费、取暖费、物业管理费、差旅费、维修（护）费、租赁费、培训费、专用材料费、劳务费、工会经费、公务用车运行维护费、其他交通费用、其他商品和服务支出等。

七、一般公共预算财政拨款“三公”经费支出决算情况说明

（一）“三公”经费支出决算总体情况说明

2021年度一般公共预算财政拨款“三公”经费支出年初预算为5.50万元，支出决算为2.50万元，比年初预算减少3.00万元，完成年初预算的45.45%，决算数小于年初预算数的主要原因是无招待费事项支出。

（二）“三公”经费支出决算具体情况

1、因公出国（境）费年初预算为0.00万元，支出决算为0.00万元，与2021年预算基本持平，全年支出涉及因公出国（境）团组0个，累计0人次。

2、公务用车购置及运行维护费年初预算为2.50万元，支出决算为2.50万元，与2021年预算基本持平，完成年初预算的100.00%。其中：

公务用车购置费支出0.00万元，2021年山东省淄博第四中学使用财政拨款购置公务用车0辆。

公务用车运行维护费2.50万元，主要是按规定保留的公务用车的燃料费、维修费等支出。截至2021年12月31日，山东省淄博第四中学财政拨款开支运行维护费的公务用车保有量为1辆。

3、公务接待费年初预算为3.00万元，支出决算为0.00万元，比年初预算减少3.00万元，决算数小于年初预算数的主要原因是本年度未发生公务接待活动。其中：

国内接待费0.00万元，共计接待0批次、0人次（含外事接待0批次、0人次）；

国（境）外接待费0.00万元，共计接待0批次、0人次。

八、政府性基金预算财政拨款收入支出决算情况说明

本单位没有政府性基金财政拨款收支。

九、国有资本经营预算财政拨款支出决算情况说明

本单位没有使用国有资本经营预算安排的支出。

十、其他重要事项情况说明

（一）机关运行经费支出情况

本单位无一般公共预算安排的机关运行经费支出。

（二）政府采购支出情况

2021年度政府采购支出总额1,282.02万元，其中：政府采购货物支出391.15万元、政府采购工程支出342.16万元、政府采购服务支出548.71万元。授予中小企业合同金额1,282.02万元，占政府采购支出总额的100.00%，其中：授予小微企业合同金额1,282.02万元，占政府采购支出总额的100.00%。货物采购授予中小企业合同金额占货物支出金额的100.00%，工程采购授予中

小企业合同金额占工程支出金额的100.00%，服务采购授予中小企业合同金额占服务支出金额的100.00%。

（三）国有资产占用情况

截至2021年12月31日，本单位共有车辆1辆，其中，符合规定领导干部用车0辆、机要通信用车0辆、应急保障用车0辆、执法执勤用车0辆、特种专业技术用车0辆、离退休干部用车0辆、其他用车1辆，其他用车主要是业务用车；单位价值50万元以上通用设备0台（套）；单位价值100万元以上专用设备0台（套）。

十一、预算绩效情况说明

（一）预算绩效管理工作开展情况。根据预算绩效管理要求，我单位按照“谁用款、谁评价”的原则，组织对2021年度市级预算项目支出进行全面自评，涵盖项目2个，涉及预算资金1,155.00万元，占单位预算项目支出总额的100.00%。

组织对新疆班经费补助等1个项目开展了重点绩效评价，涉及预算资金357.00万元。其中，对新疆班经费补助等项目分别委托山东皓诚投资咨询有限公司等第三方机构开展评价。

（二）项目绩效自评结果。山东省淄博第四中学2021年度市级预算项目支出绩效自评的2个项目中，2个项目自评等级为优，0个项目自评等级为良，0个项目自评等级为中。从自评情况看，绩效目标管理的重视程度进一步提升，项目有序开展，执行和完成情况较好，资金使用比较规范。。

今年在单位决算中反映了2021年度预算项目支出绩效自评情况，以及新疆班经费补助等2个项目的绩效自评结果。

1. 新疆班经费补助项目绩效自评综述：立项依据充分，立项程序规范，绩效目标合理，为发挥财政资金效益提供重要的参考依据。。

2. 资产购置及维修改造项目绩效自评综述：立项依据充分，立项程序规范，绩效目标合理，为发挥财政资金效益提供重要的参考依据。。

2021年度预算项目支出绩效自评情况汇总表和市级预算项目支出绩效自评表详见“第五部分 附件”。

（三）重点绩效评价项目评价结果。新疆班经费补助项目，绩效评价综合得分为95.00分，等级为优。

绩效评价报告详见“第五部分 附件”。

第四部分

名词解释

一、财政拨款收入：指单位本年度从本级财政部门取得的财政拨款，包括一般公共预算财政拨款、政府性基金预算财政拨款和国有资本经营预算财政拨款。

二、上级补助收入：指事业单位从主管部门和上级单位取得的非财政补助收入。

三、事业收入：指事业单位开展专业业务活动及其辅助活动取得的收入；包括事业单位收到的财政专户实际核拨的教育收费等。

四、经营收入：指事业单位在专业业务活动及其辅助活动之外开展非独立核算经营活动取得的收入。

五、附属单位上缴收入：指事业单位附属独立核算单位按照有关规定上缴的收入。

六、其他收入：指单位取得的除上述“财政拨款收入”“上级补助收入”“事业收入”“经营收入”“附属单位上缴收入”等以外的各项收入。

七、使用非财政拨款结余：指事业单位按照预算管理要求使用非财政拨款结余弥补收支差额的金额。

八、年初结转和结余：指单位以前年度尚未完成、结转到本年仍按原规定用途继续使用的资金，或项目已完成等产生的结余资金。

九、结余分配：指事业单位缴纳的所得税以及从非财政拨款结余或经营结余中提取的各类结余。

十、年末结转和结余：指单位本年度或以前年度预算安排、因客观条件发生变化未全部执行或未执行，结转到以后年度继续使用的资金，或项目已完成等产生的结余资金。

十一、基本支出：指单位为保障机构正常运转、完成日常工作任务而发生的各项支出。

十二、项目支出：指单位为完成特定的行政工作任务或事业发展目标，在基本支出之外发生的各项支出。

十三、经营支出：指事业单位在专业业务活动及其辅助活动之外开展非独立核算经营活动发生的支出。

十四、“三公”经费：指单位用财政拨款安排的因公出国（境）费、公务用车购置及运行维护费和公务接待费。其中，因公出国（境）费反映单位公务出国（境）的国际旅费、国外城市间交通费、住宿费、伙食费、培训费、公杂费等支出；公务用车购置及运行维护费反映单位公务用车购置支出（含车辆购置税）及按规定保留的公务用车燃料费、维修费、过桥过路费、保险费、安全奖励费用等支出；公务接待费反映单位按规定开支的各类公务接待（含外宾接待）支出。

十五、机关运行经费：指为保障行政单位（包括参照公务员法管理的事业单位）运行用于购买货物和服务的各项资金，包括办公及印刷费、邮电费、差旅费、会议费、福利费、日常维修费、专用材料及一般设备购置费、办公用房水电费、办公用房取暖费、办公用房物业管理费、公务用车运行维护费以及其他费用。

十六、教育支出(类)普通教育(款)高中教育(项)：指单位用于高中教育方面的支出。

十七、教育支出(类)普通教育(款)其他普通教育支出(项)：指单位用于建档立卡免学费项目方面的支出。

十八、教育支出(类)教育费附加安排的支出(款)其他教育费附加安排的支出(项)：指单位用于学校老旧校区改造项目方面的支出。

十九、社会保障和就业支出(类)行政事业单位养老支出(款)机关事业单位职业年金缴费支出(项)：指单位用于教职工职业年金方面的支出。

二十、社会保障和就业支出(类)抚恤(款)死亡抚恤(项)：指单位用于教职工死亡抚恤支出。

二十一、节能环保支出(类)能源节约利用(款)能源节约利用(项)：指单位用于学校节能环保方面的支出。

第五部分

附件

2021年度项目支出绩效自评结果汇总表

单位：山东省淄博第四中学

| 序号 | 项目名称 | 自评得分 | 自评等级 |
|----|-----------|------|------|
| 1 | 资产购置及维修改造 | 100 | 优 |
| 2 | 新疆班经费补助 | 100 | 优 |

项目支出绩效自评表

(2021 年度)

| | | | | | | | | |
|----------------------|---|--------|------------|---|-------------------|---------|-------|-------------|
| 项目名称 | 新疆班经费补助 | | | | | | | |
| 主管部门及代码 | [208]淄博市教育局 | | | 实施单位 | [208005]山东省淄博第四中学 | | | |
| 项目预算执行情况(10) (万元) | | 年初预算数 | 全年预算数 | 全年执行数 | 分值 | 执行率 | 得分 | |
| | 年度资金总额 | 357 | 357 | 357 | 10.0 | 100.00% | 10.00 | |
| | 其中：财政拨款 | 357 | 357 | 357 | - | 100.00% | - | |
| | 上年结转资金 | 0 | 0 | 0 | - | - | - | |
| | 其他资金 | 0 | 0 | 0 | - | - | - | |
| 年度总体目标 | 年初预期目标 | | | 目标实际完成情况 | | | | |
| | 根据学校实际情况，在课程设置、教研课改、学生管理和后勤服务等方面展开了积极探索，取得一定成绩。 | | | 根据学校实际情况，在课程设置、教研课改、学生管理和后勤服务等方面展开了积极探索，取得一定成绩。 | | | | |
| 年度绩效指标 (90分) | 一级指标 | 二级指标 | 三级指标 | 年度指标值 | 实际完成值 | 分值 | 得分 | 偏差原因分析及改进措施 |
| | 项目产出 (50分) | 数量指标 | 新疆班人数 | ≥476人 | 476人 | 7.5 | 7.5 | |
| | | 数量指标 | 新疆班班级数量 | ≥12个 | 12个 | 7.5 | 7.5 | |
| | | 时效指标 | 预算资金支付的及时性 | 及时 | 及时 | 5 | 5 | |
| | | 时效指标 | 资金到位情况 | 到位 | 到位 | 5 | 5 | |
| | | 质量指标 | 新疆班办学质量 | 提升 | 提升 | 7.5 | 7.5 | |
| | | 质量指标 | 新疆生学习生活质量 | 保障 | 保障 | 7.5 | 7.5 | |
| | | 成本指标 | 学生生均经费 | ≥7500元/人 | 7500元/人 | 5 | 5 | |
| | | 成本指标 | 项目资金投入金额 | ≥357万元 | 357万元 | 5 | 5 | |
| | 项目效益 (30分) | 社会效益 | 提升新疆班教学质量 | 提升 | 提升 | 5 | 5 | |
| | | 社会效益 | 改善师生办学条件 | 明显改善 | 明显改善 | 5 | 5 | |
| | | 社会效益 | 促进民族文化交流 | 促进 | 促进 | 5 | 5 | |
| | | 可持续影响 | 提高教师综合素养 | 提高 | 提高 | 5 | 5 | |
| | 可持续影响 | 提高办学质量 | 提高 | 提高 | 5 | 5 | | |

| | | | | | | | | |
|----------------|----------------------|-------|---------|-------|------|-----|--------|--|
| | | 可持续影响 | 促进民族团结 | 促进 | 促进 | 5 | 5 | |
| 满意度指 标(10分) | 社会公众或 服务对象满 意度 | | 新疆学生满意度 | ≥100% | 100% | 5 | 5 | |
| | 社会公众或 服务对象满 意度 | | 新疆家庭满意度 | ≥100% | 100% | 5 | 5 | |
| 总分 | | | | | | 100 | 100.00 | |

项目支出绩效自评表

(2021 年度)

| | | | | | | | | |
|----------------------|----------------------------|-------------|-------------|---|----------|-------------------|-------|-------------|
| 项目名称 | | 资产购置及维修改造 | | | | | | |
| 主管部门及代码 | | [208]淄博市教育局 | | | 实施单位 | [208005]山东省淄博第四中学 | | |
| 项目预算执行情况(10) (万元) | | 年初预算数 | 全年预算数 | 全年执行数 | 分值 | 执行率 | 得分 | |
| | 年度资金总额 | 798 | 798 | 798 | 10.0 | 100.00% | 10.00 | |
| | 其中：财政拨款 | 798 | 798 | 798 | - | 100.00% | - | |
| | 上年结转资金 | 0 | 0 | 0 | - | - | - | |
| | 其他资金 | 0 | 0 | 0 | - | - | - | |
| 年度总体目标 | 年初预期目标 | | | 目标实际完成情况 | | | | |
| | 改善学校校舍安全状况，保障学校教育教学活动正常开展。 | | | 结合我校实际，全面改善学校校舍安全状况，切实保障学校教育教学活动正常开展，保障广大师生的人身安全。 | | | | |
| 年度绩效指标 (90分) | 一级指标 | 二级指标 | 三级指标 | 年度指标值 | 实际完成值 | 分值 | 得分 | 偏差原因分析及改进措施 |
| | 项目产出(50分) | 数量指标 | 政府采购完成率 | ≥100% | 100% | 5 | 5 | |
| | | 数量指标 | 完成工程结算审计项目数 | ≥21个 | 21个 | 5 | 5 | |
| | | 数量指标 | 维护工程面积数量 | ≥10000平方米 | 10000平方米 | 5 | 5 | |
| | | 数量指标 | 设备购置及安装数量 | ≥176台 | 176台 | 5 | 5 | |
| | | 时效指标 | 预算资金支付的及时性 | 及时 | 及时 | 5 | 5 | |
| | | 时效指标 | 按时完成改造工程 | 按时 | 按时 | 5 | 5 | |
| | | 时效指标 | 及时了解项目所需经费 | 及时 | 及时 | 5 | 5 | |
| | | 质量指标 | 工程质量是否验收合格 | 是 | 是 | 3 | 3 | |
| | | 质量指标 | 验收报告是否规范 | 是 | 是 | 12 | 12 | |
| | 项目效益(30分) | 社会效益 | 改善办学条件 | 明显改善 | 明显改善 | 5 | 5 | |
| | | 社会效益 | 提高教师工作积极性 | 提高 | 提高 | 5 | 5 | |
| | | 社会效益 | 促进教育事业健康发展 | 促进 | 促进 | 10 | 10 | |
| | 可持续影响 | 教学质量持续提升 | 提升 | 提升 | 5 | 5 | | |

| | | | | | | | | |
|------------|--|--------------|------------|------|-----|-----|--------|--|
| | | 可持续影响 | 促进教育事业健康发展 | 促进 | 促进 | 5 | 5 | |
| 满意度指标(10分) | | 社会公众或服务对象满意度 | 师生满意度 | ≥98% | 98% | 5 | 5 | |
| | | 社会公众或服务对象满意度 | 学生家长满意度 | ≥98% | 98% | 5 | 5 | |
| 总分 | | | | | | 100 | 100.00 | |

山东省淄博第四中学
2021 年新疆班经费补助项目
绩效评价报告

委托单位：淄博市教育局

实施单位：山东省淄博第四中学

评价单位：山东皓诚投资咨询有限公司

评价时间：2022 年 6 月



山东省淄博第四中学 2021 年新疆班经费补助项目 绩效评价报告

摘 要

为进一步规范和加强项目预算资金管理，提高项目预算资金使用效益和管理水平，强化财政支出绩效管理，科学、公正地评价预算资金使用绩效，根据《项目支出绩效评价管理办法》（财预〔2020〕10号）、《关于开展 2021 年度绩效自评和部门评价工作的通知》（淄财绩〔2022〕2 号）、《淄博市市级部门委托第三方机构参与预算绩效管理工作暂行办法》（淄财绩〔2022〕3 号）等文件，淄博市教育局委托山东皓诚投资咨询有限公司对山东省淄博第四中学 2021 年新疆班经费补助项目进行重点项目支出绩效评价。

山东省淄博第四中学为贯彻落实教育部、国家发展改革委、财政部《关于扩大内地西藏高中班招生规模有关工作的意见》（教民〔2010〕9 号），教育部办公厅《内地西藏班、内地新疆高中班管理办法》（教民厅〔2010〕10 号），省教育厅、省发改委、省财政厅的《关于进一步做好全省内地西藏新疆的高中班扩招和办学的工作意见》（鲁教基字〔2010〕15 号）文件，新疆班经费主要用于在淄博四中 12 个新疆班 476 名学生的日常办学所需费用，主要包括教职工人员经费、办公费、办学条件改善费、学生学习费、生活费用（包括伙食费、装备费、服装费、假期活动费、取暖降温费、公杂费等）及医疗费等费用。

本次绩效评价对象是山东省淄博第四中学 2021 年新疆班经费项目实施情况及预算资金使用效益。具体内容包括：项目立项情况，绩效目标情况，资金投入情况，项目实施过程情况，资金管理情况，项目



产出数量、质量、时效情况，以及所产生的直接或间接的效益、可持续影响等。

根据该项目实际情况，我们深入调研，与财政部门、项目实施单位进行研究与探讨，在评价过程中严格遵循科学规范、政策相符、绩效相关、依据充分、公正公开、独立评价六项原则，总结归纳相关政策法规、管理办法、实施过程文件、参考资料和监督文件五个类别作为评价依据和标准，建立了淄博四中 2021 年新疆班经费项目绩效评价指标体系，从项目决策、项目过程、项目产出及效益三个方面考查项目实施情况、资金管理落实情况，综合评价项目效益，发现其中的问题，分析原因并提出相应对策。

经评价分析，项目决策方面，该项目立项依据充分、过程规范，立项内容符合国家政策、发展规划要求，符合部门履职要求；项目绩效目标设置符合实际工作要求，但绩效指标编制不合理；项目预算编制较科学合理，预算内容符合项目实际需求，预算额度测算依据充分，标准明确，预算投入资金量与项目内容相匹配。

项目过程方面，项目资金专款专用，资金管理规范；项目单位管理制度体系健全、文件编制规范，制度内容可有效指导部门管理工作及项目业务工作开展；项目实施的人员、场地设备、信息支撑等条件落实到位，但采购明细、发放清单缺失。

项目产出方面，该项目主要对 12 个新疆班的办学经费进行补助，支出内容包括教职工人员经费、办公费、办学条件改善费、学生学习费、生活费（包括伙食费、装备费、校服费、假期活动费、取暖降温费、公杂费）和医疗等费用等，实际补助新疆生 476 名，且产出时效性较好。

项目效益方面，该项目的实施，有利于提高办学条件，帮助解决新疆班学生学习、生活困难，提高新疆生学习、生活质量，对于我国



教育事业的发展以及民族团结具有深远的可持续影响。

在项目绩效评价过程中也发现如下问题：

1. 物品采购、分发工作有待加强

物品采购、分发等工作不规范，对于经政府采购事项，采购手续、合同齐全，但物品采购清单、派车单、服装用品领取单均缺失，物品采购、分发等管理工作有待加强。

2. 绩效目标编制不规范

该项目年度目标为：模范执行党的民族政策和教育政策，根据学校实际情况，在课程设置、教研课改、学生管理和后勤服务等方面展开了积极探索，取得一定成绩。该目标阐述过于简略，未能概括描述出项目的总体产出与效果。

经查阅项目绩效目标批复表，该项目的绩效指标依据年度绩效目标从产出数量、质量、时效、效益等方面进行设定，对项目绩效目标进行细化分解，且对目标的实现程度给予了较清晰、可衡量的指标体现。但项目的绩效指标设置仍存在一些问题，具体表现在以下几个方面：一是“资金到位情况”设置为时效指标不准确；二是“新疆学生满意度”和“新疆家庭满意度”指标值设定为“98%”不科学，应设置为区间值，如“ $\geq 98\%$ ”。

综合上述绩效评价情况，提出以下意见和建议：

1. 规范物品采购、分发工作

建议项目单位做好物品采购清单及发放清单的工作。物品采购清单可以清晰反映采购的所有明细，分发清单反映物品领取人的信息，清单有利于后期管理工作，也可以强化责任制。

2. 加强绩效目标编制规范性、合理性

绩效目标是绩效评价对象计划在一定期限内达到的产出和效果。绩效目标应符合客观实际、合理可行、指向明确，符合国民经济和社



会发展规划、部门职能及事业发展规划，并与相应的财政支出范围、方向、效果紧密相关。

建议项目主管部门在编制项目绩效目标时，一是对项目的功能进行梳理，包括资金性质、预期投入、支出范围、实施内容、工作任务、受益对象等，明确该项目支出的功能特性；二是依据功能特性，预计项目实施在一定时期内所要达到的总体产出和效果，从而确定该项目所要实现的总体绩效目标，并以定量和定性指标相结合的方式表述；三是依据项目实际情况，对绩效目标进行细化分解，并通过定量分析与定性分析相结合的方式，从产出、效益等方面设定具体的绩效指标，对目标的实现程度给予较清晰、可衡量的指标体现；四是收集相关基准数据，如过去3年的平均值，以前某年度的数值、类似项目的先进水平、行业标准等，并依据项目预期实施进展，结合预计投资的资金规模，确定绩效指标及具体数值。

根据本项目绩效评价打分评价，山东省淄博第四中学2021年新疆班经费补助项目绩效评价的最终得分为95分，绩效评价等级为“优”。

以上内容均摘自于绩效评价报告书。欲了解本项目绩效评价的全面情况，请阅读本绩效评价报告书全文。



目 录

| | |
|------------------------|----|
| 一、基本情况 | 1 |
| (一) 项目概况 | 1 |
| 1. 项目背景 | 1 |
| 2. 项目主要内容及实施情况 | 2 |
| 3. 资金投入及使用情况 | 3 |
| (二) 项目绩效目标 | 3 |
| 1. 项目总体目标 | 3 |
| 2. 项目阶段性目标 | 3 |
| 二、绩效评价工作开展情况 | 6 |
| (一) 绩效评价目的、对象及范围 | 6 |
| 1. 评价目的 | 6 |
| 2. 评价对象及范围 | 6 |
| (二) 绩效评价原则 | 7 |
| (三) 评价指标体系 | 7 |
| 1. 评价指标体系构建 | 7 |
| 2. 评价指标设置 | 9 |
| (四) 评价依据、方法及标准 | 13 |
| 1. 评价依据 | 13 |
| 2. 评价方法 | 14 |
| 3. 评价标准 | 16 |
| (五) 绩效评价工作过程 | 16 |
| 1. 项目组人员配置 | 17 |
| 2. 评价组织实施 | 20 |
| 3. 工作程序 | 23 |
| 三、综合评价情况及评价结论 | 29 |



| | |
|-----------------------------|-----------|
| 1. 评价打分方法 | 29 |
| 2. 评价得分 | 29 |
| 3. 绩效评价结论 | 34 |
| 四、绩效评价指标分析 | 35 |
| (一) 项目决策情况 (20 分) | 35 |
| 1. 项目立项 (5 分) | 35 |
| 2. 绩效目标 (7 分) | 35 |
| 3. 资金投入 (8 分) | 36 |
| (二) 项目过程情况 (20 分) | 36 |
| 1. 资金管理 (8 分) | 37 |
| 2. 组织实施 (12 分) | 37 |
| (三) 项目产出情况 (30 分) | 38 |
| 1. 产出数量 (10 分) | 38 |
| 2. 产出质量 (10 分) | 38 |
| 3. 产出时效 (10 分) | 39 |
| (四) 项目效益情况 (30 分) | 39 |
| 1. 社会效益 (10 分) | 39 |
| 2. 可持续影响 (10 分) | 40 |
| 3. 服务对象满意度 (10 分) | 40 |
| 五、项目绩效评价结果应用建议 | 43 |
| (一) 问题反馈与整改 | 43 |
| (二) 结果具体应用 | 43 |
| 1. 项目单位结果应用 | 43 |
| 2. 财政部门结果应用 | 44 |
| (三) 评价结果公开 | 44 |
| 六、主要经验及做法 | 45 |



| | |
|-----------------------------|----|
| 七、存在的问题及原因分析 | 46 |
| (一) 物品采购、分发工作有待加强 | 46 |
| (二) 绩效目标编制不规范 | 46 |
| 八、有关建议 | 47 |
| (一) 规范物品采购、分发工作 | 47 |
| (二) 加强绩效目标编制规范性、合理性 | 47 |
| 九、其他需要说明的问题 | 48 |
| (一) 评价工作基本前提 | 48 |
| (二) 报告适用范围 | 48 |
| (三) 关于评估相关责任的说明 | 48 |
| (四) 关于影响本项目评价评估局限性的说明 | 48 |
| (五) 提示报告使用者注意事项的说明 | 49 |
| 附 件 | 50 |
| 附件一：财务资料 | 50 |
| 附件二：活动图片 | 52 |
| 附件三：调查问卷 | 55 |



一、基本情况

（一）项目概况

1. 项目背景

为深入实施“西部大开发”战略，进一步加快新疆各民族人才培养步伐，促进各民族共同繁荣、共同进步，党中央、国务院决定从2000年起在内地部分经济发达城市开办内地新疆高中班。新疆班学制四年，含预科一年。新疆班学生不分民族统一编班，一律使用当地统一教材，统一使用国家通用语言文字授课。办好内地民族班并扩大招生规模，是党中央、国务院做出的重大战略决策，是维护祖国统一、反对民族分裂、增进民族团结和实现民族地区经济社会跨越式发展和长治久安的重要举措。

为贯彻落实教育部、国家发展改革委、财政部《关于扩大内地西藏高中班招生规模有关工作的意见》（教民〔2010〕9号）和教育部办公厅《内地西藏班、内地新疆高中班管理办法》（教民厅〔2010〕10号）文件精神，2010年省教育厅、省发改委、省财政厅联合印发《关于进一步做好全省内地西藏新疆高中班扩招和办学工作的意见》（鲁教基字〔2010〕15号），确定了山东省淄博第四中学（以下简称“淄博四中”）为承担内地民族班扩招任务的市级学校。新疆班办学所需日常经费，包括教职工人员经费、办公费、办学条件改善费等，学生学习、生活费用生均经费要达到8000元以上，可根据当地物价水平和学生的实际需要，适当提高补贴标准。2016年，山东省政府印发《关于贯彻国发〔2015〕46号文件进一步加强民族教育、内地民族学生教育管理服务和教育对口支援工作的意见》（鲁政发〔2016〕6号），提出内地民族班生均经费补助标准根据山东省经济和社会发展水平实行动态调整，自2016年起，提高到每生每年15000元，其中高（初）中班的经费由省、市各承担50%。



淄博市根据中央、省关于做好内地西藏新疆高中班扩招和办学工作的相关文件精神，2012年首次设立内地新疆高中班，共有40名新疆学生在淄博四中展开为期四年的学习生活。截至2021年，淄博四中设立新疆班12个，安排学生476名。

2. 项目主要内容及实施情况

(1) 项目主要内容

根据省教育厅、省发改委、省财政厅《关于进一步做好全省内地西藏新疆的高中班扩招和办学的工作意见》（鲁教基字〔2010〕15号），市财政局共安排该项目预算资金357万元，主要用于淄博四中12个新疆班476名学生的日常办学所需经费。经费内容主要包括教职工人员经费、办公费、办学条件改善费、学生学习费、生活费用（包括伙食费、装备费、服装费、假期活动费、取暖降温费、公杂费等）及医疗费等费用。

(2) 实施情况

淄博四中依据教育部、国家发展改革委、财政部《关于扩大内地西藏高中班招生规模有关工作的意见》（教民〔2010〕9号）、教育部办公厅《内地西藏班、内地新疆高中班管理办法》（教民厅〔2010〕10号）和省教育厅、省发改委、省财政厅的《关于进一步做好全省内地西藏新疆的高中班扩招和办学的工作意见》（鲁教基字〔2010〕15号）等相关文件要求，响应党中央、国务院的号召，进行新疆班的扩招和办学工作，设立新疆班，扩招新疆学生。

淄博四中新疆部由学校党委书记分管，设主任一名、副主任两名、主任助理两名，分为四个年级组。在选拔新疆班教师队伍时，选拔了有援疆支教经历、对新疆风俗人情等比较了解的新疆班主任和一名副主任；选拔了政治思想过硬、多年丰富经验的班主任；选拔了专业知识过硬、教学经验丰富的各任课老师。



学校实行新疆生和本地生“混编”住宿和“混班”教学。截至2021年底，共有6名少数民族老师和12个班476名新疆学生在淄博四中学习和生活。

3. 资金投入及使用情况

(1) 资金投入

2021年淄博四中新疆班经费714万元，其中省级资金357万元，市级资金357万元，用于12个新疆班476名学生的办学经费补助。

(2) 使用情况

经查阅项目财务资料，2021年新疆班办学支出共计746.11万元，用于教职工人员经费、办公费、办学条件改善费、学生学习、生活费用（伙食费、装备费、校服费、假期活动费、取暖降温费、公杂费）和医疗等费用。

(二) 项目绩效目标

1. 项目总体目标

通过对新疆班补助，积极探索民族教育的有效途径，不断更新教育理念，改进教育方法，丰富教育内容，创新教育载体，全面提升学校民族团结进步教育工作水平，不断增强学生的爱国主义情感和民族团结意识。

2. 项目阶段性目标

该项目阶段性目标为模范执行党的民族政策和教育政策，根据学校实际情况，积极在课程设置、教研课改、学生管理和后勤服务等方面展开探索，改善学校办学条件，提高新疆生学习、生活质量。



项目支出绩效目标批复表

(2021 年度)

申报单位：[208005]山东省淄博第四中学

| 项目名称 | 新疆班经费补助 | | | | |
|---|-------------------------|------------|-------------------|------|------|
| 主管部门 | 无 | 预算 执行单位 | [208005]山东省淄博第四中学 | | |
| 项目类型 | 延续 | | | | |
| 项目期限 | 2021-01-01 至 2021-12-31 | | | | |
| 项目资金 申请 (万元) | 357 万元 | | | | |
| 项目绩效年度目标 | | | | | |
| 模范执行党的民族政策和教育政策，根据学校实际情况，在课程设置、教研课改、学生管理和后勤服务等方面展开了积极探索，取得一定成绩。 | | | | | |
| 年度绩效指标 | | | | | |
| 一级 指标 | 二级指标 | 三级指标 | 四级指标 | 指标值 | 计量单位 |
| 产出 | 项目产出 | 数量指标 | 新疆班人数 | 476 | 人 |
| 产出 | 项目产出 | 数量指标 | 新疆班班级数量 | 12 | 个 |
| 产出 | 项目产出 | 时效指标 | 预算资金支付的及时性 | 及时 | |
| 产出 | 项目产出 | 时效指标 | 资金到位情况 | 到位 | |
| 产出 | 项目产出 | 质量指标 | 新疆班办学质量 | 提升 | |
| 产出 | 项目产出 | 质量指标 | 新疆生学习生活质量 | 保障 | |
| 产出 | 项目产出 | 成本指标 | 学生生均经费 | 7500 | 元/人 |
| 产出 | 项目产出 | 成本指标 | 项目资金投入金额 | 357 | 万元 |
| 效益 | 项目效益 | 社会效益 | 提升新疆班教学质量 | 提升 | |



| | | | | | |
|------|------|--------------|----------|------|---|
| 效益 | 项目效益 | 社会效益 | 改善师生办学条件 | 明显改善 | |
| 效益 | 项目效益 | 社会效益 | 促进民族文化交流 | 促进 | |
| 效益 | 项目效益 | 可持续影响 | 提高教师综合素养 | 提高 | |
| 效益 | 项目效益 | 可持续影响 | 提高办学质量 | 提高 | |
| 效益 | 项目效益 | 可持续影响 | 促进民族团结 | 促进 | |
| 效益 | 项目效益 | 社会公众或服务对象满意度 | 新疆学生满意度 | 98 | % |
| 效益 | 项目效益 | 社会公众或服务对象满意度 | 新疆家庭满意度 | 98 | % |
| 其他说明 | | 无 | | | |



二、绩效评价工作开展情况

（一）绩效评价目的、对象及范围

1. 评价目的

通过开展项目绩效评价，了解该项目是否按照有关制度办法实施，掌握项目资金的管理和使用情况等；根据项目的完成情况，运用科学、规范的绩效评价方法，客观公正地核查项目资金预期目标实现程度，考评资金支出效率及其社会效益、可持续影响。

通过绩效评价，总结项目实施过程中的经验，发现项目实施过程中存在的问题，提出有针对性的改进意见和建议，切实采取措施改进、加强项目管理，进一步提高项目资金管理水平和财政资金使用效益；总结项目预算管理经验，查找资金使用与管理中的薄弱环节，为进一步完善财政政策、改进预算管理、提高预算资金绩效提供依据，为后续财政预算资金安排提供重要参考。

2. 评价对象及范围

本项目绩效评价对象为山东省淄博第四中学 2021 年新疆班经费补助项目的绩效情况，结合资金划拨程序、财务管理规范及绩效目标要求等，将评价对象细化为以下几方面内容：

1. 项目决策情况，包括项目立项依据充分性、程序规范性，绩效目标合理性、绩效指标明确性，项目预算编制科学性、资金分配合理性等；

2. 项目过程情况，包括项目预算执行率及资金使用合规性，项目管理制度健全性、制度执行有效性等；

3. 项目产出、效益情况，包括项目产出数量、质量、完成及时性及产出成本情况，项目实施所产生的社会和可持续影响情况等。



（二）绩效评价原则

1. **科学规范原则**。严格按照规定的程序，按照科学可行的要求，开展绩效评价各个环节的工作；
2. **政策相符原则**。绩效评价严格按照项目的政策要求、法律法规、制度规划、技术标准、行业规范等组织实施；
3. **绩效相关原则**。绩效评价针对具体支出及其产出绩效进行，评价结果清晰反映支出和产出绩效之间的紧密关联关系；
4. **依据充分原则**。绩效评价建立在大量、充分掌握相关数据、证据基础上，通过科学的分析方法，得出客观的结论、意见和建议；
5. **公正公开原则**。绩效评价要符合真实、客观、公正的要求，依法公开并接受监督；
6. **独立评价原则**。通过道德自律和制度约束，排除内在、外在因素的干扰和影响，保持绩效评价的独立性、客观性、公正性。

（三）评价指标体系

1. 评价指标体系构建

基于中央、省、市最新的一系列政策、法规、制度，结合本地行政管理政策、措施环境，参照本地经济社会发展以及财政供给水平，区别不同部门、不同地域的项目特点，科学、客观地设置本项目绩效评价评价指标体系。

①评价指标体系初构

围绕本项目所计划实现的中长期目标和阶段性目标，采取有效的统计基本理论与分析方法，构造评价指标体系框架。首先对项目的覆盖由整体分解到局部、由面落实到点，以求体现评价对象各个方面；然后由点汇集到面、由局部总结到整体，反映评价对象的整体目标。以此反复设计检验，进一步完善评价指标体系。

②评价指标体系检验



指标体系经过检验、完善后，将获取的评价对象初步数据引入指标体系进行测试和验证。测试和验证划分三个区间进行，包括左端区间测试、常规区间测试、右端区间测试，在左端和右端区间采取极限测试，以是否满足体现评价对象的特点和总体情况为标准，满足要求的指标予以保留，反之则调整或删除。通过对指标体系进行优化，以更加科学、系统、客观和全面地反映评价对象。

③评价指标体系使用

经测试检验、调整优化的指标体系，是绩效评价的核心。本次全部评价活动围绕指标体系开展，包括数据资料收集、取证、分析、定性以及撰写绩效评价报告等。撰写绩效评价报告既是对指标体系使用过程，也是对指标体系的最终检验，在使用中发现指标体系存在的问题，并根据问题逐步完善，保证评价结果的科学性和合理性。

我们围绕充分体现和真实反映项目的绩效状况这一核心，以指标的实用性、可操作性和可实现性为导向，按照定量分析与定性分析相结合的原则设置相关绩效指标。

定量分析。在设定指标时，评价工作组首先考虑相关指标是否可以量化，对于可以量化的指标，收集和对比项目相关数据资料，对评价对象做出可量化的数值判断。定量分析评价主要是对目标期内各指标数据进行统计，通过建立相关计算方法对统计数据进行分析，得到反映被评价对象客观情况的数值化评价结果。

定性分析。对于无法量化的定性指标，如项目立项，绩效目标设定，预算编制，项目组织管理，项目实施带来的效益及影响等方面，按照所确定的评价依据，结合相关政策、法规、制度及相应的经济环境因素，并结合专家经验判断、横向比较等方法，取得判断基础或依据，对相关指标进行综合分析，科学、公正地进行定性描述。

我们将梳理分析出的核心指标从决策、过程、产出及效益等方面



进行细化和分解，补充可靠性分析、有效性分

2. 评价指标设置

绩效评价指标的设置遵循定性、定量相结合的原则，参照行业、专业标准及采集的相关数据材料制定评价标准，采用“结果导向、突出绩效”的绩效评价方法，对评价目标进行逐步分解，评价项目各方面的实施效率与产出效益。评价采用预期目标与实施结果相比较的方法，将绩效目标值与其实际所产生的产出或效益进行对比，对项目绩效结果进行全面评价。

评价指标分为项目决策、项目过程、项目产出及效益三大部分，总分为 100 分，每部分分值分配如下：

(1) 项目决策 20 分，该部分反映项目立项是否经过科学的决策程序，绩效目标设置是否合理、明确，项目预算编制及资金分配是否科学、合理等情况。

(2) 项目过程 20 分，该部分反映项目实施过程情况，包括项目资金管理和组织实施两方面内容。主要包括项目预算执行情况及资金使用合规性，项目组织机构健全性、管理制度完备性、制度执行有效性等内容。

(3) 项目产出及效益 60 分，该部分反映项目产出数量、质量等按项目目标要求的实现程度，项目产生的社会效益、可持续影响以及服务对象满意度等。

指标体系结构体现从项目决策、项目过程到项目产出及效益的绩效逻辑关系。

山东省淄博第四中学 2021 年新疆班经费补助项目绩效评价指标体系如下：



山东省淄博第四中学 2021 年新疆班经费补助项目绩效评价指标体系

| 一级指标及分值 | 二级指标及分值 | 三级指标及分值 | 指标解释 | 评价标准 | 数据来源 |
|---------------|--------------|-----------------|---|--|---------------------|
| 项目决策 (20分) | 项目立项 (5分) | 立项依据充分性 (2分) | 考察项目立项依据充分性，项目立项是否符合相关政策、发展规划以及部门职责要求。 | ① 符合政策、发展规划要求计 1 分，不符合计 0 分； ② 属于部门工作职责范围，部门履职所需计 1 分，不属于计 0 分。 | 相关政策文件、部门文件等 |
| | | 立项程序规范性 (3分) | 考察项目立项的规范性，项目申请、设立过程是否符合相关要求。 | ① 项目按照规定程序申请设立计 1 分， ② 审批文件、材料符合相关要求计 1 分； ③ 事前经过必要可行性研究、论证、评估等过程计 1 分； 以上各项每存在一处不规范，扣 1 分。 | 项目立项程序文件、审批文件、决策文件等 |
| | 绩效目标 (7分) | 绩效目标合理性 (3分) | 考察项目绩效目标与实际实施相符情况，项目绩效目标设定依据是否充分，是否符合客观实际。 | ① 按要求设立绩效目标计 1 分； ② 绩效目标合理可行、依据充分计 1 分； ③ 绩效目标与实际工作内容相符计 1 分。 以上各项每存在一处不规范，扣 1 分。 | 项目绩效目标申报表、项目产出效益材料等 |
| | | 绩效指标明确性 (4分) | 考察绩效目标的明细化情况，依据绩效目标设定的绩效指标是否清晰、细化、可衡量等。 | ① 将绩效目标细化分解为具体绩效指标计 2 分，未细化分解计 0 分； ② 绩效目标通过清晰、可衡量的指标值予以体现 2 分，未设置清晰、可衡量的指标值计 0 分。 | 项目绩效目标申报表、绩效考核材料等 |
| | 资金投入 (8分) | 预算编制科学性 (8分) | 考察项目预算编制科学性、合理性等情况，预算编制是否经过科学论证、有明确标准，资金额度与年度目标是否相适应。 | ① 预算编制经过科学论证计 2 分，未经论证计 0 分； ② 预算内容与项目内容匹配度高计 2 分，匹配度一般计 1 分，完全不匹配计 0 分； ③ 预算额度测算依据充分、标准明确计 2 分，无依据、标准计 0 分； ④ 预算确定资金量与工作任务匹配度高计 2 分，匹配度一般计 1 分，完全不匹配计 0 分。 | 项目预算编制材料、绩效目标申报表等 |



山东省淄博第四中学 2021 年新疆班经费补助项目绩效评价指标体系

| 一级指标及分值 | 二级指标及分值 | 三级指标及分值 | 指标解释 | 评价标准 | 数据来源 |
|---------------|---------------|---------------------|--|---|-------------------------------------|
| 项目过程 (20分) | 资金管理 (8分) | 资金使用 合规性 (8分) | 考察项目资金使用规范性，项目资金使用是否符合相关财务管理制度规定。 | ① 资金使用符合国家法规、财务管理制度及专项资金办法的规定计 2 分，不符合计 0 分； ② 资金拨付审批程序和手续规范完整计 2 分，不规范计 0 分； ③ 资金使用符合项目批复或合同规定用途计 2 分，不符合计 0 分； ④ 资金使用无截留、挤占、挪用、虚列支出等情况计 2 分，存在上述情况计 0 分。 | 国家财经法规文件、行政事业单位财务管理制度文件、部门资金拨付审批制度等 |
| | 组织实施 (12分) | 管理制度 健全性 (4分) | 考察项目单位财务、业务管理制度建设情况，项目单位财务、业务管理制度是否健全。 | ① 建立相关财务和业务管理制度计 2 分，未建立计 0 分； ② 相应的财务和业务管理制度健全、规范、有效计 2 分，制度缺失或不规范计 1 分，无相关制度计 0 分。 | 单位财务、业务管理制度文件等 |
| | | 制度执行 有效性 (8分) | 考察相关管理制度执行有效性，项目实施是否符合相关管理规定。 | ① 按照相关管理制度规范设施项目计 2 分，未规范实施项目计 0 分； ② 项目合同、采购明细清单等资料齐全计 4 分，存在缺失计 0 分； ③ 项目实施的人员、场地设备、信息支撑等条件落实到位计 2 分，落实不到位计 0 分。 | 项目合同、验收报告、技术鉴定报告等相关过程资料 |
| 项目产出 (30分) | 产出数量 (10分) | 实际 完成情况 (10分) | 考察项目产出数量完成情况，补助的新疆班学生数量是否符合项目要求。 | ① 实际完成率=（实际补助学生数/计划补助学生数）×100%； ② 本项得分=实际完成率×10分。 | 项目结算资料等 |



山东省淄博第四中学 2021 年新疆班经费补助项目绩效评价指标体系

| 一级指标及分值 | 二级指标及分值 | 三级指标及分值 | 指标解释 | 评价标准 | 数据来源 |
|---------------|---------------|-----------------------|------------------------------------|--|---------------|
| 项目产出 (30分) | 产出质量 (10分) | 学习生活 质量情况 (10分) | 考察项目产出质量情况，补助的新疆班学生在内地学习、生活质量是否达标。 | 新疆班学生学习、生活和医疗等条件得有有效的保障，保障情况良好计 10 分；较好计 7 分；一般计 4 分，较差计 1 分。 | |
| | 产出时效 (10分) | 完成 时效性 (10分) | 考察项目产出时效目标实现程度，是否及时，补助资金发放是否及时等。 | 补助资金是否及时用于新疆班日常开支，是否及时保障学生学习、生活条件。 | 项目结算资料、验收资料等 |
| 效益 (30分) | 项目效益 (30分) | 社会效益 (10分) | 考察项目实施产生社会效益情况。 | 对于改善办学条件，帮助解决新疆班学生学习生活困难，保障学生学习、生活水平，加强内部归属感的社会效益。 社会效益良好计 10 分；较好计 7 分；一般计 4 分，较差计 1 分。 | 分析收集各项资料、现场查勘 |
| | | 可持续影响 (10分) | 考察项目实施产生可持续影响情况。 | ① 切实保障少数民族学生受教育的权利，实现我国教育事业的长期发展； ② 强化爱国主义教育和民族团结教育，促进各民族学生交往交流交融，实现民族团结。 可持续影响良好计 10 分；较好计 7 分；一般计 4 分，较差计 1 分。 | 分析收集各项资料、现场查勘 |
| | | 服务对象 满意度 (10分) | 考察服务对象满意度情况，新疆班学生对学习、生活条件是否满意。 | 满意度=（有效问卷实际总得分/问卷总分）×100%。 ① 满意度在 90%（含）~100%之间，得 10 分； ② 满意度在 80%（含）~90%之间，得 7 分； ③ 满意度在 60%（含）~80%之间，得 4 分； ④ 满意度小于 60%，得 0 分。 | 满意度调查结果 |



(四) 评价依据、方法及标准

1. 评价依据

我们深入调查、研究分析山东省淄博第四中学 2021 年新疆班经费补助项目的资金投入、使用及项目实施过程，总结归纳政策法规、管理办法及技术规范、实施过程文件、参考资料和监督文件等五个方面，作为本次绩效评价的评价依据。具体如下：

| 分类 | 评价依据 |
|-------------------|--|
| 政策法规 | 国务院《关于加快发展民族教育的决定》（国发〔2015〕46号） 中共中央办公厅、国务院办公厅《关于进一步加强新疆干部与人才队伍建设的意见》（中办发〔2003〕32号） |
| 管理办法 及 技术规范 | 教育部、发改委、财政部《关于扩大内地新疆高中班招生规模的意见》（教民〔2005〕10号） 教育部、发改委、财政部《关于扩大内地西藏高中班招生规模有关工作的意见》（教民〔2010〕9号） 教育部、发改委、财政部《关于扩大内地新疆高中班招生规模有关工作的意见》（教民〔2010〕10号） 教育部办公厅《内地西藏班、内地新疆班高中管理办法》（教民厅〔2010〕10号） 省政府《关于贯彻国发〔2015〕46号文件进一步加强民族教育、内地民族学生教育管理服务和教育对口支援工作的意见》（鲁政发〔2016〕6号） 省发改委、省财政厅《关于进一步做好全省内地西藏新疆高中班扩招和办学工作的意见》（鲁教基字〔2010〕15号） 各级党委政府、相关部门制定印发的其他各类规范性、指导性文件 |
| 项目实施 过程文件 | 《2021年项目支出绩效目标批复表》 《2021年项目支出绩效自评表》 《2021年度新疆部工作总结》 项目组织实施资料 活动图片资料 财务资料 涉及该项目或其他同类项目的、与本项目有比对意义的相关文件资料 |
| 参考材料 | 项目实施过程中的文件、资料； 涉及该项目或其他同类项目的、与本项目有比对意义的相关文件资料 |
| 监督文件 | 《中华人民共和国预算法》 《中华人民共和国预算法实施条例》（国务院令 第 729 号） 《中华人民共和国民法典》 《财政违法行为处罚处分条例》（国务院令 第 427 号） 《政府会计准则制度》 财政监督检查报告 其他监督检查制度等 |



2. 评价方法

通过研究分析 2021 年淄博第四中学新疆班经费补助项目的实施情况，我们根据公司确定的技术原则，采取**比较法、案卷研究法、专家评判法、实地测评法**相结合的方式进行。

1) 技术原则

在具体分析方面，我们秉承以下技术原则组织进行：

(1) 宏观分析与微观分析相结合。既注重从经济社会发展宏观全局分析财政资金投入的科学性和有效性，又从实施项目具体目标实现情况，研究财政投入对经济社会发展的整体带动作用。

(2) 把握全局与抓住主要矛盾相结合。全面分析研究整体因素，同时根据项目自身特点，侧重分析财政资金投入因素，重点体现财政投入所要解决的主要目标。

(3) 总量分析与结构分析相结合。首先分析总量指标，形成基本判断；同时进行结构分析，分析因素形成的静止均衡、因素发展的变化均衡，据此对基本判断进行客观修正，从而对目标的分析更趋科学、合理。

(4) 定性分析与定量分析相结合。通过定量分析获得目标的特征和关系，在此基础上进行定性分析，获得目标的运行规律。

(5) 纵向对比与横向对比相结合。纵向分析考察指标的运行轨迹和变动趋势，横向分析考察指标之间的协调性与合理性，两者结合以充分印证分析判断。

(6) 短期分析与长期分析相结合。对短期数据分析获得目标的动态和细节，对长期数据分析获得目标的运行规律，两者结合分析得出目标的真实特征，最终形成符合实际的、有针对性的评价结论和意见建议。

2) 分析方法

(1) 比较法

通过对绩效目标与实施效果、历史与当期情况、不同部门和地区同类支出的比较，综合分析绩效目标实现程度。比较法主要适用于财政项目资金管理，通常也通过一些案例的对比分析来进行方案的选择，进行评判。

(2) 案卷研究法

案卷研究法是研究证据收集的重要信息采集手段，从现有资料的梳理中获得大量有用证据，获得资金使用状况相关的材料，评价资金使用和管理的状况。

案卷研究的证据收集包括案卷定位、信息检索、信息汇总、真实性检核、一手资料辅证检核等五个步骤。

案卷研究流程图



(3) 专家评判法

专家评判法是根据评价依据所规定的资料目录，审核本项目的关键评价问题与评价指标，发现评价实施过程中可能存在的问题，评议本项目的绩效评价措施、方法及绩效评价意见，为绩效评价工作提供定性参考依据。

专家评审会实施程序



(4) 实地测评法

实地测评法是对被评价项目的决策、实施、产出情况进行实地勘察与计量的方法，是绩效评价中不可缺少的重要方法。评价过程中根据委托方要求和项目特点，确定被测评对象的范围、规模、类别、数量以及分布情况，研究确定符合实际、科学可行的测评方法，深入现场进行目测观察、实地测量、实体鉴别、询问或问卷等，并配合视音频、图片等媒体介质予以取证存档。

(5) 问卷调查法

问卷调查法通过定位项目相关利益群体，大规模收集其态度评价信息，形成具有代表性的结构化证据。问卷调查可以通过抽样组织大样本的调查，了解社会公众或服务对象对该项目的满意程度，以发现问题，为财政资源配置和财政政策的制定提供公众意见层面的决策依据。在绩效评价过程中，我们根据项目特点，分析项目对社会公众或服务对象的影响程度，判断组织问卷调查的必要性、可行性，与委托方进行沟通，经委托方同意后确定是否组织问卷调查。

3. 评价标准

绩效评价结果采取评分和评级相结合的方式，采用定性分析与定量考核相结合方法，对定性考核指标采用分析打分，对定量考核指标采用量化打分，总分百分制。

绩效评价等级。评价结果分为优、良、中、差四个档次，根据评价分值，确定评价对象对应的档次。具体分值与档次见下表：

评价分值与评价等级表

| 等级 | 优 | 良 | 中 | 差 |
|----|------------|-----------|-----------|------|
| 分值 | 90（含）~100分 | 80（含）~90分 | 60（含）~80分 | <60分 |

(五) 绩效评价工作过程



1. 项目组人员配置

(1) 评价工作组

根据本项目实际情况，公司选调精干、专业人员组成本项目绩效评价工作组。工作组设工作组组长 1 名及工作组成员若干名，所有工作组成员均具备一定的专业知识和丰富的绩效评价工作经验。同时公司组织相应的专家加入评价工作组，专家均为本公司长期签约特聘专家，是本公司特聘专家库成员。

本项目评价工作组具体人员名单如下：

主评人（工作组组长/项目负责人）：高峰

工作组成员：乔贵涛（专家）、史成东（专家）、左朋菊、武传翠、赵泽辉

工作组组长主要负责组织项目前期调研、评价实施方案设计、指标体系的构架与建立、评价过程的组织实施、评价报告的撰写指导与审核。

工作组专家成员主要对评价方案与报告中的专业内容进行把关，包括评审指标体系与指标值的设计、采集，参与项目的实地勘察，评议评价结论、发现问题和意见建议等，从自身专业领域出发，提出专业的意见。

工作组其他成员主要参与评价实施方案的设计与撰写、项目相关资料的收集、负责指标体系各项指标的设计、评价标准的选择、评分细则的制定，负责实地现场勘查、测评，负责分指标的核查取数工作，负责绩效指标的具体分析，编制相应的评价工作底稿，参与评价报告的撰写。

(2) 质量控制组

根据项目实际情况设置质控组，其中质控组组长 1 名，组员 1 名。



(3) 专业审核委员会

负责公司发展战略决策与项目决策，负责对外提供咨询服务成果的专业审核。审委会成员均为本公司高管及执业专家，在省内绩效评价领域业绩突出、经验丰富，是公司业绩成果质量的专业保障。公司所有业务成果均须经专业审核委员会审核通过后方可对外提供、报送。



山东省淄博第四中学 2021 年新疆班经费补助项目绩效评价工作组人员配置

| 序号 | 姓名 | 在本项目中担任任何职务 | 职务/职称/学历 | 现从事专业 |
|---------|-----|--------------------------|------------------------|------------------|
| 评价工作组 | | | | |
| 1 | 高峰 | 主评人 (工作组组长/ 项目负责人) | 董事长/研究生 | 财政管理、数据分析、课题研究 |
| 2 | 乔贵涛 | 工作组成员 (专家) | 教授/博士 | 会计学 |
| 3 | 史成东 | 工作组成员 (专家) | 副教授/博士 | 管理学 |
| 4 | 左朋菊 | 工作组成员 | 规划发展部 项目经理/本科 | 经济与金融 |
| 5 | 武传翠 | 工作组成员 | 综合部 项目经理/本科 | 会计学、绩效评价 |
| 6 | 赵泽辉 | 工作组成员 | 综合部 项目经理/本科 | 社会学、绩效评价 |
| 质量控制组 | | | | |
| 1 | 周憬沫 | 质控组组长 | 质控部主任/学士 | 信息与计算机科学 |
| 2 | 李文婷 | 质控组组员 | 质控部/学士 | 工业设计 |
| 专业审核委员会 | | | | |
| 1 | 高峰 | 审委会主任 | 董事长/研究生 | 财政管理咨询、数据分析、课题研究 |
| 2 | 周晋 | 审委会副主任 | 总经理/博士 | 统计建模、数据分析 |
| 3 | 李九梅 | 审委会成员 | 副总经理/注册会计师 | 行政管理、社会保障管理、财务管理 |
| 4 | 刘永强 | 审委会成员 | 技术总监/ 注册造价师/注册公用设备师 | 工程造价、绿色施工评价 |
| 5 | 李文 | 审委会成员 | 技术总监/硕士 | 数据分析、软件工程 |

2. 评价组织实施

绩效评价工作流程图

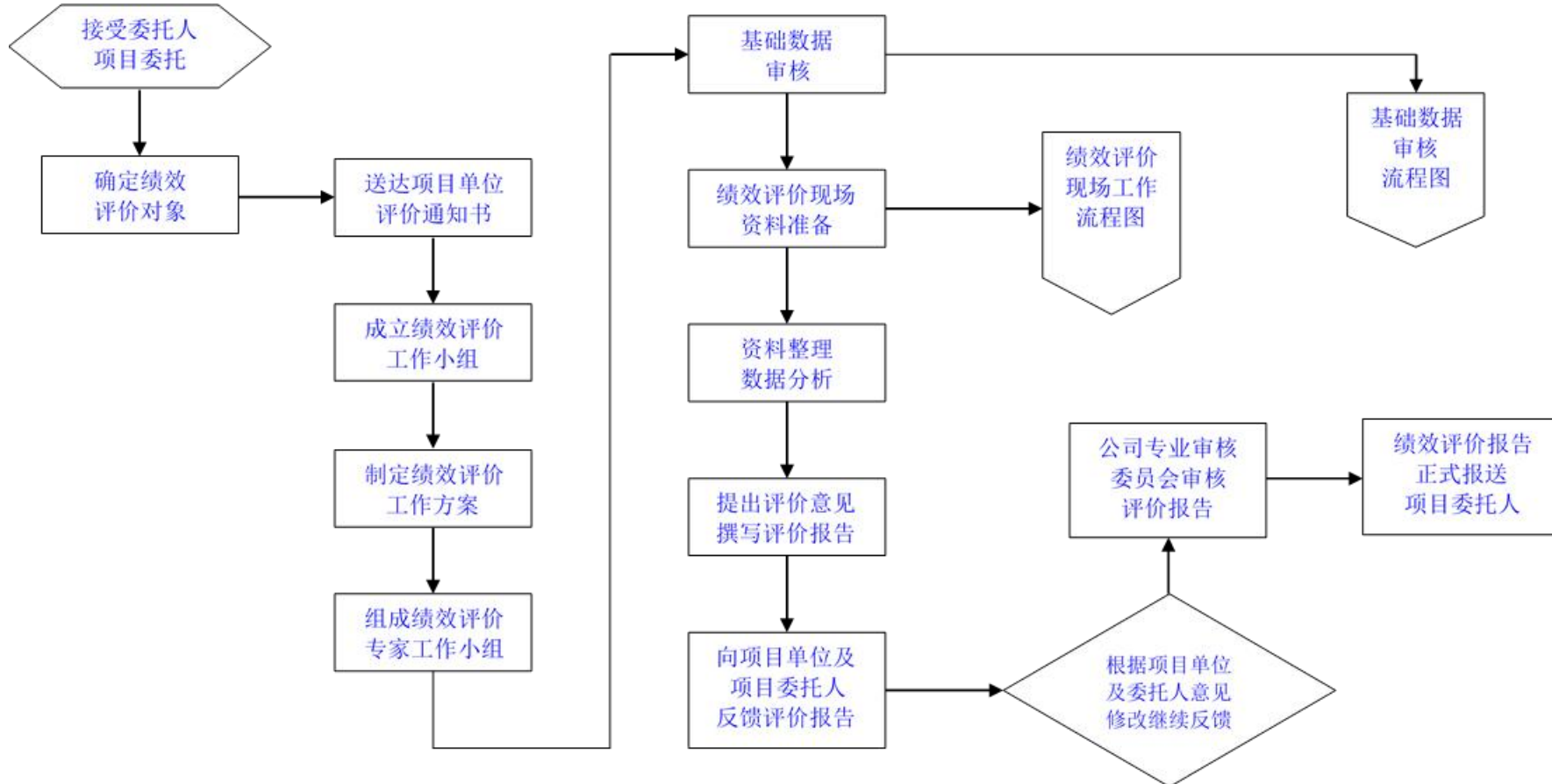

基础数据审核工作流程图

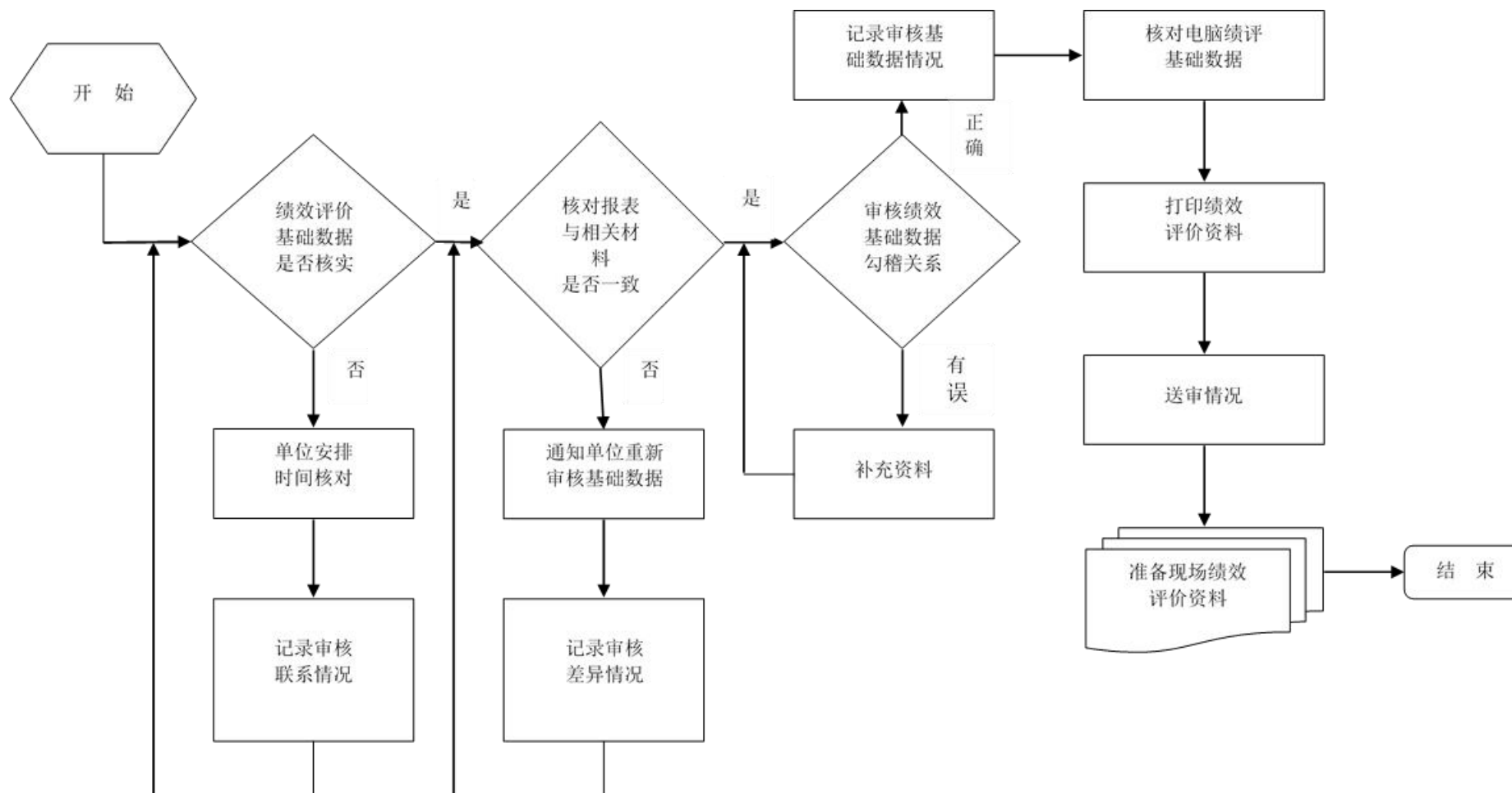

现场工作流程图

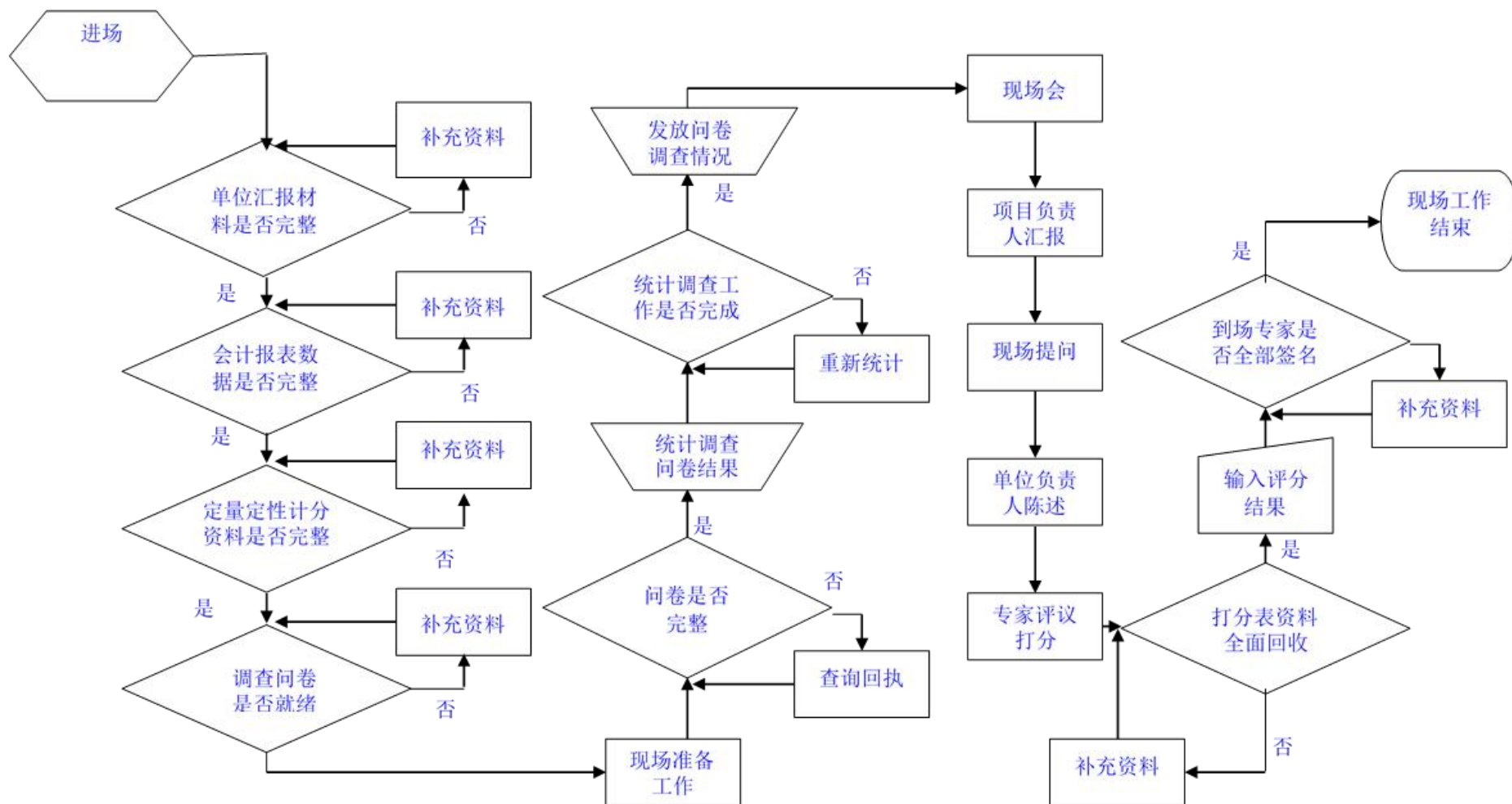



3. 工作程序

山东皓诚投资咨询有限公司实行绩效评价“专家评审制”“审委会审核制”“最后一票反对制”工作机制，并贯穿评价准备、评价实施、评价总结的各个阶段，以确保公司知识成果的客观公正与业务质量。

“专家评审制”：山东皓诚与山东理工大学等院校机构和相关领域专家展开深度合作，征集收录区域内覆盖工信科技、财政金融、农林水利、城市建设、工程建设、教育卫生、公共管理等领域的学者、专家，建立了多层次、多领域的外聘专家队伍。在绩效评价过程中，公司通过组织各领域的专家，运用其专业方面的知识和经验，对评价对象过去和现在的状况、发展变化过程进行综合分析与研究，审核评价项目的指标体系和评价方法，评议本项目的绩效评价结论、发现问题和意见建议，发现评价实施过程中可能存在的问题，为绩效评价工作提供定性或定量参考意见。

“审委会审核制”：山东皓诚设立专业审核委员会对服务结果的质量承担最终责任。专业审核委员会成员均为本公司高管及执业专家，在省内绩效评价领域业绩突出、经验丰富。在绩效评价过程中，根据公司评价质量控制制度，充分考虑公司在业务承接、业务计划、业务实施、服务结果提交等各阶段对评价风险的影响因素，确保绩效评价专业质量。公司所有业务成果均须经专业审核委员会审核通过后方可对外提供、报送。

“最后一票反对制”：基于“第十人理论”，山东皓诚在评价方案、评价指标体系以及评价报告的审核、审议、总结过程中，实行“最后一票反对制”。即为了使讨论深化，在全体成员意见趋于一致时，最后一位成员必须提出反驳意见。反对者在对讨论方向或初步结论表示赞成的同时，不受限制地、从不同角度提出相反意见，对讨论的前提、过程、结论提出质疑，探讨其中可能存在的矛盾与不合理之



处，以发现更好的意见或方法。

1) 评价准备阶段

(1) 成立绩效评价工作组

绩效评价是一项复杂的调查工作，涉及范围广泛，绩效评价人员应接受过良好的教育，具有一定的学历和调查/评估方面的工作经验，具有足够的专业熟练程度，以及良好的个人素养（诚实公正品质、综合思维能力、分析能力、判断能力、创新能力、口头表达、书面写作能力等），能够有效开展评价工作。

山东皓诚投资咨询有限公司绩效评价工作组成员长期参与国家行政运行与社会公共事业运转的实践，具有丰富的行政管理、预算管理以及社会事业发展的理论和经验，对评价对象涉及领域的基础知识和运行情况的了解和掌握，在深度和广度上具有充分的比较优势。公司评价工作组由项目负责人、各相关领域有绩效评价经验的财务、工程、管理等行业的业务人员构成。同时，公司根据项目专业要求，评价过程中聘用相关行业专家从事有关评价工作。聘用专家需要考虑相关专家的胜任能力和经验。还应确保专家独立于被评价项目，并将条件和所需遵守的道德规范（如保密性要求和回避要求等）告知专家。

(2) 拟定评价实施方案

项目评价设计思路立足于委托方工作要求和项目特点，在项目评价前期与项目实施单位等进行多次深入沟通的基础上，对项目评价重点及评价要求进行全面梳理及细化，并以此为基础形成“根据项目内容总结委托方评价要求，根据要求明确评价目的，根据目的细化评价指标，根据指标设计评价方法，根据方法获取评价数据，根据数据计算评价结果，根据结果形成评价报告”为主线的基本评价思路。根据项目基本评价思路，评价工作组根据评价工作规范，针对评价目标，在调研、了解评价项目相关单位基本情况的基础上，按照有关规定拟



定评价工作的具体评价方案，主要内容有：项目认识、评价对象、评价目的、评价内容、评价依据、评价指标体系、评价标准、评价方法、组织实施程序、评价质量控制措施、工作组人员配置、工作时间安排、准备评价资料及有关工作要求等内容。方案设计后，由专家评审、公司审委会论证审核后进一步修正、完善，报经委托方审查批准后组织实施。

(3) 制定绩效评价指标体系

绩效评价指标体系为评价实施方案中的核心内容，因其与实施方案其他内容相比，在体系上、内容上、程序上具有更强的综合性、多样性和复杂性，且构建过程占用时间较长，本部分独立进行阐述。

评价工作组基于中央、省、市最新的一系列政策、法规、制度，结合本地行政管理政策、措施环境，参照本地经济社会发展以及财政供给水平，区别不同部门、不同地域的项目特点，科学、客观地设置本项目绩效评价指标体系。

- ①评价指标体系初构；
- ②评价指标体系检验；
- ③工作组专家评审议；
- ④专业审核委员会审核；
- ⑤报委托方审核；
- ⑥经委托方批准后使用。

2) 评价实施阶段

评价工作组依据批准后的绩效评价实施方案开展评价工作。工作组组长负责组织评价工作按计划具体实施，评价工作按相关职责和业务范围分解到人，工作组成员各负其责、各司其职，按分工要求开展工作。同时，工作组组长定期进行指导、调度、复核和监督。

(1) 评价工作组正式进驻现场



①收集资料。评价工作组联系被评价单位，由其提供相关基础资料；评价工作组对所提供数据资料进行整理、核实、审验，确定可采纳资料目录；

②实地测评。评价工作组通过实地勘察和测评，获取评价第一手资料，在此基础上，结合从其他渠道获取的资料，进行交互验证，筛选出可采纳数据资料；

③沟通落实。评价工作组到项目现场采取勘查、问询、复核等多种方式，与被评价单位进行沟通交流，对信息不明确的数据资料进行确认，对拟采纳使用的数据资料进行落实。

(2) 分类整理、统计汇总、综合分析

评价工作组进行案卷研究，通过分类整理、统计汇总、综合分析，按照设立的评价指标、标准、方法实施评价，并形成评价结论。

①工作组对采集的数据资料进行分类整理、复核汇总，同时根据实际情况要求有关单位补充更新资料。

②统计、分析相关数据资料，依据指标体系分类，进行逐项分析和综合分析；

③在充分分析的基础上，按照设立的评价指标、标准、方法进行打分；

④得出初步评价结论。

3) 评价总结阶段

(1) 撰写绩效评价报告初稿。按照财政部门绩效评价报告规范要求撰写评价报告，除须符合第三方报告质量要求外，报告内容应体现第三方评价的公正性、客观性、独立性；

(2) 送被评价单位就报告反映内容的真实性、完整性征询意见（其中不含我方的绩效分析、反映的问题和提出的意见建议）；

(3) 工作组专家评议，根据专家意见进行修改；



- (4) 公司专业审核委员会进行审议，根据审议意见进行修改；
- (5) 报送委托方，根据委托方意见作最终修改、定稿；
- (6) 将正式绩效评价报告报送委托方。

正式绩效评价报告定稿后，统一使用 A4 纸打印，按规定格式装订，并在规定时间内提交，同时附评价有关资料，包括项目相关资料、工作底稿等。并根据档案管理的有关要求，完善评价工作档案并及时归档，以备存查。



山东省淄博第四中学 2021 年新疆班经费补助项目
绩效评价工作开展情况

| 工作内容 | 工作时间 |
|--|----------------------|
| 1. 成立绩效评价工作组。 | 2022 年 6 月 1 日-2 日 |
| 2. 拟定绩效评价实施方案。 | 2022 年 6 月 3 日-4 日 |
| 3. 制定绩效评价指标体系 (1) 评价指标体系初构; (2) 评价指标体系检验; (3) 工作组专家评议; (4) 专业审核委员会审核; (5) 报委托方审核; (6) 经委托方批准后使用。 | 2022 年 6 月 5 日-8 日 |
| 4. 评价工作组进驻现场 (1) 收集、整理、核实、审验基础数据和资料; (2) 对评价项目实地测评; (3) 与项目实施单位沟通, 落实项目数据及相关情况。 | 2022 年 6 月 9 日-10 日 |
| 5. 分析评价 (1) 工作组进行案卷研究, 对采集的数据资料进行分类整理、复核汇总, 同时根据实际情况要求有关单位补充更新资料; (2) 统计、分析相关数据资料; (3) 在掌握充分数据资料基础上, 按照设立的评价指标、标准、分值、方法, 按职责分工进行评议、打分; (4) 得出初步评价结论。 | 2022 年 6 月 11 日-18 日 |
| 6. 绩效评价报告 (1) 拟定绩效评价报告初稿; (2) 与项目实施单位进行沟通, 根据其合理意见进行修改; (3) 形成新的绩效评价报告; (4) 专家评价组进行评议、根据专家组建议进行修改; (5) 专业审核委员会进行审议, 根据审议意见进行修改; (6) 报委托方, 根据意见作最终修改、定稿; (7) 将正式绩效评价报告报送委托方。 | 2022 年 6 月 19 日-25 日 |

三、综合评价情况及评价结论

1. 评价打分方法

本次评价采用定性分析与定量考核相结合的方法，对定性考核指标采用分析打分，对定量考核指标采用量化打分，总分百分制，以最终得分确定评价等级。

(1) 项目绩效根据绩效指标评分标准直接打分，具体为项目决策 20 分，项目过程 20 分，项目产出及效益 60 分，满分计 100 分；

(2) 根据评分标准，达到要求的指标得满分，未达到要求的指标根据评分标准打分，最低得 0 分；

(3) 绩效评价等级。评价结果分为优、良、中、差四个档次，根据评价分值，确定评价对象对应的档次。具体分值与档次见下表：

评价分值与评价等级表

| 等级 | 优 | 良 | 中 | 差 |
|----|-------------|------------|------------|-------|
| 分值 | 90（含）~100 分 | 80（含）~90 分 | 60（含）~80 分 | <60 分 |

2. 评价得分

根据本项目绩效评价指标打分评价，淄博第四中学 2021 年新疆班经费补助项目绩效评价最终得分为 95 分，其中项目决策得分为 17 分，项目过程得分为 18 分，项目产出及效益得分为 60 分。



2021年淄博第四中学新疆班经费补助项目绩效评价得分情况表

| 一级指标 | 二级指标 | 三级指标 | 设计分值 | 实际得分 |
|----------------------|---------------|-----------------------|------|------|
| 项目决策 (20分) | 项目立项 (5分) | 立项依据充分性 (2分) | 2 | 2 |
| | | 立项程序规范性 (3分) | 3 | 3 |
| | 绩效目标 (7分) | 绩效目标合理性 (3分) | 3 | 2 |
| | | 绩效指标明确性 (4分) | 4 | 2 |
| | 资金投入 (8分) | 预算编制科学性 (8分) | 8 | 8 |
| | 资金管理 (8分) | 资金使用合规性 (8分) | 8 | 8 |
| | 组织实施 (8分) | 管理制度健全性 (4分) | 4 | 4 |
| | | 制度执行有效性 (8分) | 8 | 6 |
| 项目产出 及效益 (60分) | 产出数量 (10分) | 实际完成情况 (10分) | 10 | 10 |
| | 产出质量 (10分) | 学习生活 质量情况 (10分) | 10 | 10 |
| | 产出时效 (10分) | 完成时效性 (10分) | 10 | 10 |
| | 项目效益 (30分) | 社会效益 (10分) | 10 | 10 |
| | | 可持续影响 (10分) | 10 | 10 |
| | | 服务对象满意度 (10分) | 10 | 10 |
| 合计 | | | 100 | 95 |



山东省淄博第四中学 2021 年新疆班经费补助项目绩效评价得分情况表

| 一级指标及分值 | 二级指标及分值 | 三级指标及分值 | 指标解释 | 评价标准 | 实际得分 |
|---------------|--------------|-----------------|---|--|------|
| 项目决策 (20分) | 项目立项 (5分) | 立项依据充分性 (2分) | 考察项目立项依据充分性，项目立项是否符合相关政策、发展规划以及部门职责要求。 | ① 符合政策、发展规划要求计 1 分，不符合计 0 分； ② 属于部门工作职责范围，部门履职所需计 1 分，不属于计 0 分。 | 2 分 |
| | | 立项程序规范性 (3分) | 考察项目立项的规范性，项目申请、设立过程是否符合相关要求。 | ① 项目按照规定程序申请设立计 1 分， ② 审批文件、材料符合相关要求计 1 分； ③ 事前经过必要可行性研究、论证、评估等过程计 1 分； 以上各项每存在一处不规范，扣 1 分。 | 3 分 |
| | 绩效目标 (7分) | 绩效目标合理性 (3分) | 考察项目绩效目标与实际实施相符情况，项目绩效目标设定依据是否充分，是否符合客观实际。 | ① 按要求设立绩效目标计 1 分； ② 绩效目标合理可行、依据充分计 1 分； ③ 绩效目标与实际工作内容相符计 1 分。 以上各项每存在一处不规范，扣 1 分。 | 2 分 |
| | | 绩效指标明确性 (4分) | 考察绩效目标的细化情况，依据绩效目标设定的绩效指标是否清晰、细化、可衡量等。 | ① 将绩效目标细化分解为具体绩效指标计 2 分，未细化分解计 0 分； ② 绩效目标通过清晰、可衡量的指标值予以体现 2 分，未设置清晰、可衡量的指标值计 0 分。 | 2 分 |
| | 资金投入 (8分) | 预算编制科学性 (8分) | 考察项目预算编制科学性、合理性等情况，预算编制是否经过科学论证、有明确标准，资金额度与年度目标是否相适应。 | ① 预算编制经过科学论证计 2 分，未经论证计 0 分； ② 预算内容与项目内容匹配度高计 2 分，匹配度一般计 1 分，完全不匹配计 0 分； ③ 预算额度测算依据充分、标准明确计 2 分，无依据、标准计 0 分； ④ 预算确定资金量与工作任务匹配度高计 2 分，匹配度一般计 1 分，完全不匹配计 0 分。 | 8 分 |



| 一级指标及分值 | 二级指标及分值 | 三级指标及分值 | 指标解释 | 评价标准 | 实际得分 |
|---------------|---------------|-----------------|--|---|------|
| 项目过程 (20分) | 资金管理 (8分) | 资金使用合规性 (8分) | 考察项目资金使用规范性，项目资金使用是否符合相关财务管理制度规定。 | ① 资金使用符合国家法规、财务管理制度及专项资金办法的规定计2分，不符合计0分； ② 资金拨付审批程序和手续规范完整计2分，不规范计0分； ③ 资金使用符合项目批复或合同规定用途计2分，不符合计0分； ④ 资金使用无截留、挤占、挪用、虚列支出等情况计2分，存在上述情况计0分。 | 8分 |
| | 组织实施 (12分) | 管理制度健全性 (4分) | 考察项目单位财务、业务管理制度建设情况，项目单位财务、业务管理制度是否健全。 | ① 建立相关财务和业务管理制度计2分，未建立计0分； ② 相应的财务和业务管理制度健全、规范、有效计2分，制度缺失或不规范计1分，无相关制度计0分。 | 4分 |
| | | 制度执行有效性 (8分) | 考察相关管理制度执行有效性，项目实施是否符合相关管理规定。 | ① 按照相关管理制度规范设施项目计2分，未规范实施项目计0分； ② 项目合同、采购明细清单等资料齐全计4分，存在缺失计0分； ③ 项目实施的人员、场地设备、信息支撑等条件落实到位计2分，落实不到位计0分。 | 4分 |
| 项目产出 (30分) | 产出数量 (10分) | 实际完成情况 (10分) | 考察项目产出数量完成情况，补助的新疆班学生数量是否符合项目要求。 | ① 实际完成率=（实际补助学生数/计划补助学生数）×100%； ② 本项得分=实际完成率×10分。 | 10分 |



| 一级指标及分值 | 二级指标及分值 | 三级指标及分值 | 指标解释 | 评价标准 | 实际得分 |
|---------------|---------------|-----------------------|------------------------------------|--|------|
| 项目产出 (30分) | 产出质量 (10分) | 学习生活 质量情况 (10分) | 考察项目产出质量情况，补助的新疆班学生在内地学习、生活质量是否达标。 | 新疆班学生学习、生活和医疗等条件得有有效的保障，保障情况良好计10分；较好计7分；一般计4分，较差计1分。 | 10分 |
| | 产出时效 (10分) | 完成 时效性 (10分) | 考察项目产出时效目标实现程度，是否及时，补助资金发放是否及时等。 | 补助资金是否及时用于新疆班日常开支，是否及时保障学生学习、生活条件。 | 10分 |
| 效益 (30分) | 项目效益 (30分) | 社会效益 (10分) | 考察项目实施产生社会效益情况。 | 对于改善办学条件，帮助解决新疆班学生学习生活困难，保障学生学习、生活水平，加强内部归属感的社会效益。社会效益良好计10分；较好计7分；一般计4分，较差计1分。 | 10分 |
| | | 可持续 影响 (10分) | 考察项目实施产生可持续影响情况。 | ① 切实保障少数民族学生受教育的权利，实现我国教育事业的长期发展； ② 强化爱国主义教育和民族团结教育，促进各民族学生交往交流交融，实现民族团结。 可持续影响良好计10分；较好计7分；一般计4分，较差计1分。 | 10分 |
| | | 服务对象 满意度 (10分) | 考察服务对象满意度情况，新疆班学生对学习、生活条件是否满意。 | 满意度=(有效问卷实际总得分/问卷总分)×100%。 ① 满意度在90% (含) ~100%之间，得10分； ② 满意度在80% (含) ~90%之间，得7分； ③ 满意度在60% (含) ~80%之间，得4分； ④ 满意度小于60%，得0分。 | 10分 |
| 合计 | | 100 | | | 95分 |

3. 绩效评价结论

我们通过对山东省淄博第四中学 2021 年新疆班经费补助项目的决策、过程、产出及效益三个方面进行全面的综合绩效评价，得出结论如下：

项目决策方面，该项目立项依据充分、过程规范，立项内容符合国家政策、发展规划要求，符合部门履职要求；项目绩效目标设置符合实际工作要求，但绩效指标编制不合理；项目预算编制较科学合理，预算内容符合项目实际需求，预算额度测算依据充分，标准明确，预算投入资金量与项目内容相匹配。

项目过程方面，项目资金专款专用，资金管理规范；项目单位管理制度体系健全、文件编制规范，制度内容可有效指导部门管理工作及项目业务工作开展；项目实施的人员、场地设备、信息支撑等条件落实到位，但采购明细、发放清单缺失。

项目产出方面，该项目主要对 12 个新疆班的办学经费进行补助，支出内容包括教职工人员经费、办公费、办学条件改善费、学生学习费、生活费（包括伙食费、装备费、校服费、假期活动费、取暖降温费、公杂费）和医疗等费用等，实际补助新疆生 476 名，且产出时效性较好。

项目效益方面，该项目的实施，有利于提高办学条件，帮助解决新疆班学生学习、生活困难，提高新疆生学习、生活质量，对于我国教育事业的发展以及民族团结具有深远的可持续影响。

根据评价分值，确定 2021 年山东省淄博第四中学 2021 年新疆班经费补助项目绩效评价得分为 95 分，等级为“优”。

四、绩效评价指标分析

（一）项目决策情况（20分）

1. 项目立项（5分）

（1）立项依据充分性（2分）

淄博四中依据教育部、国家发展改革委、财政部《关于扩大内地西藏高中班招生规模有关工作的意见》（教民〔2010〕9号），教育部办公厅《内地西藏班、内地新疆高中班管理办法》（教民厅〔2010〕10号）和山东省政府印发《关于贯彻国发〔2015〕46号文件进一步加强民族教育、内地民族学生教育管理服务和教育对口支援工作的意见》（鲁政发〔2016〕6号）等文件要求，为新疆班学生学习生活提供有力保障，进行项目立项申请。

综上所述，项目立项依据充分，立项内容符合国家政策、发展规划要求。

依据评分标准，该项指标满分2分，得2分。

（2）立项程序规范性（3分）

该项目由学校相关科室依据实际情况编列预算，经校党委会议研究批准后报送市财政局业务科室审核；市财政局业务科室审核后批复该项目预算。淄博四中依据批复的项目预算组织实施本年度的新疆班经费补助项目。

依据评分标准，该项指标满分3分，得3分。

2. 绩效目标（7分）

（1）绩效目标合理性（3分）

据了解，该项目实际内容通过对新疆班生均经费补助，改善办学条件，在课程设置、教研课改、学生管理和后勤服务等方面进一步提升，有利于提高新疆学生在内地学习、生活的质量，提升新疆班学生的幸福感，促进民族文化交流 and 民族团结。

该项目年度目标为：模范执行党的民族政策和教育政策，根据学校实际情况，在课程设置、教研课改、学生管理和后勤服务等方面展开了积极探索，取得一定成绩。该目标阐述过于简略，未能概括描述出项目的总体产出与效果。扣 1 分。

依据评分标准，该项指标满分 3 分，扣 1 分，得 2 分。

(2) 绩效指标明确性 (4 分)

经查阅项目绩效目标批复表，该项目的绩效指标依据年度绩效目标从产出数量、质量、时效、效益等方面进行设定，对项目绩效目标进行细化分解，且对目标的实现程度给予了较清晰、可衡量的指标体现。但项目的绩效指标设置仍存在一些问题，具体表现在以下几个方面：一是“资金到位情况”设置为时效指标不准确；二是“新疆学生满意度”和“新疆家庭满意度”指标值设定为“98%”不科学，应设置为区间值，如“ $\geq 98\%$ ”。扣 2 分。

依据评分标准，该项指标满分 4 分，扣 2 分，得 2 分。

3. 资金投入 (8 分)

预算编制科学性 (8 分)

根据省政府《关于贯彻国发〔2015〕46 号文件进一步加强民族教育、内地民族学生教育管理服务和教育对口支援工作的意见》（鲁政发〔2016〕6 号）文件要求，自 2016 年起，提高到每生每年 15000 元，其中高（初）中班的经费由省、市各承担 50%。该项目按照每名学生 7500 元/年的补助标准，对 12 个新疆班 476 名学生进行补助，共计 357 万元。

项目预算编制科学合理，预算内容符合项目实际需求，预算额度测算依据充分，标准明确，预算投入资金量与项目内容相匹配。

依据评分标准，该项指标满分 8 分，得 8 分。

(二) 项目过程情况 (20 分)

1. 资金管理（8分）

资金使用合规性（8分）

教育部办公厅《内地西藏班、内地新疆高中班管理办法》（教民厅〔2010〕10号）中规定：凡拨给西藏班、新疆班的各项补助专项经费要在办班学校统一管理下专款专用，收支单独列帐核算，并将收支账目和预算上报教育主管部门审核、批准，不得占挤挪用。

淄博四中遵照教育部办公厅《内地西藏班、内地新疆高中班管理办法》（教民厅〔2010〕10号）和《政府会计准则制度》相关要求，开展项目资金管理、申报、审批、支出使用等工作。项目资金主要用于教职工人员经费、办公费、学生学习费、生活费（包括伙食费、印刷费、租车费、校服费、假期活动费、取暖降温费、公杂费等）和医疗等费用支出，在学校统一管理下专款专用，且会计核算规范，原始凭证真实有效。

依据评分标准，该项指标满分8分，得8分。

2. 组织实施（12分）

（1）管理制度健全性（4分）

业务方面，淄博四中根据教育部办公厅《内地西藏班、内地新疆高中班管理办法》（教民厅〔2010〕10号）文件要求，进行新疆班办学和扩招工作。同时为加强新疆班安全管理，修订和完善《学校门卫24小时值班制度》《学校食品卫生管理制度》和新疆部《教师日常值班制度》《学生外出管理办法》《学生因病就医管理办法》《学生邮件包裹收发管理制度》《学生手机管理办法》《学生外出请销假制度》《学生医疗费报销办法》等相关安全管理制度，新疆班管理工作制度化、规范化、常态化。

财务管理方面，淄博四中依据《政府会计准则制度》制定单位内部的财务管理办法，制度完善、健全、规范。

依据评分标准，该项指标满分 4 分，得 4 分。

(2) 制度执行有效性 (8 分)

淄博四中严格按照教育部办公厅《内地西藏班、内地新疆高中班管理办法》(教民厅〔2010〕10 号)等文件要求，健全和完善工作机制，不断提高新疆班教育管理服务水平，充分发挥新疆班经费的作用，帮助解决学习生活困难，关心关注民族学生学习实际。

学校专门设立新疆部，由学校党委书记分管，设主任一名、副主任两名、主任助理两名，分为四个年级组，并按照 50:1 的生师比配齐配强政治素质高、懂双语、会管理的少数民族管理教师。该校严格依据上级及本校相关管理制度，人员分工明确，职责范围清晰，人员配置符合项目实际工作需求。

经查阅相关资料发现，对于经政府采购事项，采购手续、合同齐全，但物品采购清单、派车单、服装用品领取单均缺失，物品采购、分发等管理工作有待加强。扣 2 分。

依据评分标准，该项指标满分 8 分，扣 2 分，得 6 分。

(三) 项目产出情况 (30 分)

1. 产出数量 (10 分)

实际完成率 (10 分)

经核实相关资料，该项目主要对 12 个新疆班的办学经费进行补助，支出内容包括教职工人员经费、办公费、办学条件改善费、学生学习费、生活费（包括伙食费、装备费、校服费、假期活动费、取暖降温费、公杂费）和医疗等费用等，实际补助新疆生 476 名，实际完成率 = $(476/476) \times 100\% = 100\%$ 。

综上所述，与项目预期设定绩效目标一致，项目产出情况较好。

依据评分标准，该项指标满分 10 分，得 10 分。

2. 产出质量 (10 分)

学习生活质量情况（10分）

淄博四中新疆部充分发挥新疆班经费的作用，提高办学条件，用心用情关爱学生，帮助解决学习生活困难。合理设置课程，关心关注民族学生学习实际，强化课堂教学，加强课后辅导，确保民族学生顺利完成学业。办好清真食堂，合理制定饭菜价格，做好清真食品的原料进货和储运管理，保证饭菜质量和食品卫生安全。按照 50:1 的生师比配齐配强政治素质高、懂双语、会管理的少数民族管理教师，进一步加强对内地民族班学生教育管理服务。

综上所述，项目的实施有利于提高办学质量，提高了新疆班学生学习、生活质量。

依据评分标准，该项指标满分 10 分，得 10 分。

3. 产出时效（10分）

完成时效性（10分）

市财政局及时将新疆班经费拨付至淄博四中，学校及时用于支出新疆班教职工人员经费、办公费、办学条件改善费、学生学习费、生活费（包括伙食费、装备费、校服费、假期活动费、取暖降温费、公杂费）和医疗等费用等。

经查阅项目资料，该项目完成时效性总体良好，补助资金使用的各项支出项目均及时支付。

依据评分标准，该项指标满分 10 分，得 10 分。

（四）项目效益情况（30分）

1. 社会效益（10分）

该项目的实施，有利于提高新疆班办学经费保障水平，创新教育教学管理，搭建学生发展的优质平台，改善课程设置、教研课改、学生管理和后勤服务等办学条件，帮助解决新疆班学生学习、生活困难，提高新疆生学习、生活质量，提升新疆学生民族归属感，使学生

牢固树立新疆是祖国不可分割的一部分的思想观念，有利于加强民族团结。

依据评分标准，该项指标满分 10 分，得 10 分。

2. 可持续影响（10 分）

新疆班的开设能够加大对新疆民族教育扶持力度，改变新疆教育相对落后的不利局面，切实保障少数民族学生受教育的权利，减少新疆学生辍学现象，促进民族教育事业的发展，提高我国教育总体水平。

办好内地民族班并扩大招生规模，是党中央、国务院做出的重大战略决策，是维护祖国统一、反对民族分裂、增进民族团结和实现民族地区经济社会跨越式发展和长治久安的重要举措。该项目的实施是贯彻落实中央省市关于做好内地民族班扩招和办学工作的重要体现，强化爱国主义教育 and 民族团结教育，促进各民族学生交往交流交融，实现民族团结。

综上所述，该项目的实施对于我国教育事业的发展以及民族团结具有深远的可持续影响。

依据评分标准，该项指标满分 10 分，得 10 分。

3. 服务对象满意度（10 分）

在对学校进行现场调查时，绩效评价工作组采用随机抽取的形式走访各个班级，调查在校学生及任课老师对该项目的满意程度，填写调查问卷并汇总形成项目满意度调查结果。

（1）问卷设计

调查问卷共设计 4 个问题，对学校办学条件、课程设置、管理工作和学习生活环境问题进行问卷调查，考察项目实施对学校教学工作产生的影响作用情况。满意度调查问卷具体内容如下：

淄博四中 2021 年新疆班经费补助满意度调查问卷

满意度调查时间： 年 月 日

您好，我们是山东皓诚投资咨询有限公司，受淄博市教育局委托，需要对 2021 年新疆班经费补助项目进行满意度调查。本次调查对涉及的隐私信息完全保密，请您放心填答，感谢您的参与。

- 1、您对学校办学条件感到满意吗？
 - A、非常满意
 - B、满意
 - C、一般
 - D、不满意
- 2、您觉得课程设置合理吗？
 - A、非常合理
 - B、合理
 - C、一般
 - D、不满意
- 3、您对新疆班的管理工作是否满意？
 - A、非常满意
 - B、满意
 - C、一般
 - D、不满意
- 4、您对内地学习、生活环境满意吗？
 - A、非常满意
 - B、满意
 - C、一般
 - D、不满意

分值设计情况如下：

满意度调查问卷分值设计表

| 序号 | 问题设计 | 各选项分值设计 |
|----|---------------------|--------------------------------------|
| 1 | 您对学校办学条件感到满意吗？（25分） | 非常满意计 25 分；满意计 17 分；一般 9 分；不满意计 0 分。 |
| 2 | 您觉得课程设置合理吗？（25分） | 非常合理计 25 分；合理计 17 分；一般 9 分；不合理计 0 分。 |
| 3 | 您对新疆班的管理工作是否满意？ | 非常满意计 25 分；满意计 17 分；一般 9 分；不满意计 0 分。 |
| 4 | 您对内地学习、生活环境满意吗？ | 非常满意计 25 分；满意计 17 分；一般 9 分；不满意计 0 分。 |

（2）调查工作开展

调查过程中，工作组随机抽取新疆部年级及班级进行调查，向新疆班内的老师及学生发放问卷进行现场作答，并回收问卷。

调查工作结束后，绩效评价工作组对问卷结果进行汇总，并依据



各个题目及选项赋分进行问卷得分，并统计调查问卷得分情况。

(3) 调查结果汇总

本次满意度调查发放 100 份，其中调查教师 10 人、学生 90 人，回收调查问卷 100 份。通过对问卷各题目选项进行汇总，得出调查问卷满意度为 100%。

依据评价标准，该项指标满分 10 分，得 10 分。

五、项目绩效评价结果应用建议

（一）问题反馈与整改

通过组织开展绩效评价工作，建立具体的项目绩效评价指标体系，对项目的决策、过程、产出及效益三方面进行评价，形成项目绩效评价分值及绩效评价等级，提出项目实施过程中存在的问题，并针对问题提出具有建设性、可行性的意见建议，以供项目主管部门、实施单位参考整改。

本次评价为预算项目事后评价。项目绩效评价结果由委托部门以结果反馈意见书的形势，将绩效评价结论、项目实施过程存在的问题与不足，以及加强预算管理的措施或整改意见，反馈至主管部门和实施单位。主管部门督促实施单位按照反馈意见书的形势，针对项目所存在的问题制定整改方案、落实整改措施、形成整改结果，并在规定期限内将整改过程及结果以整改报告书的形势报送委托部门。委托部门根据绩效评价结论和相应整改结果，在下一年度预算编制中，一是确定被评价项目是否保留，二是对予以保留项目进行预算调整，确保项目预算编制的科学、合理，预算执行规范、到位，财政资金发挥更大效益。

（二）结果具体应用

1. 项目单位结果应用

绩效结果应用管理是指对开展预算绩效管理所形成的绩效信息，采取反馈整改、与预算挂钩、信息公开、激励约束等方式，以提高财政资金使用绩效。本项目由委托部门组织事后续效评价，并将绩效评价结果反馈项目实施单位。实施单位按照绩效结果反馈意见书的形势，认真研究项目实施过程中存在的问题，参考绩效评价报告提出的意见建议形成项目问题整改方案，对照整改问题；同时，主管部门应对项目单位整改情况加强督导督查，如项目执行出现重大问题、整改不力



或未予整改，则应启动预算绩效管理问责机制，对项目相关责任人进行问责，追究相关人员责任。

2. 财政部门结果应用

绩效评价结果与下一年度预算相挂钩。根据市政府办公室《关于印发〈淄博市市级部门单位预算绩效管理办法〉和〈淄博市市对下转移支付资金预算绩效管理办法〉的通知》（淄政办字〔2019〕103号），市财政部门建立绩效结果与预算安排和政策调整挂钩机制，将部门整体绩效与部门预算安排挂钩，将分区域项目绩效与专项资金分配挂钩。对绩效较好的政策、项目优先保障，对交叉重复、碎片化的政策和项目予以调整，对绩效较差的政策和项目进行通报、约谈，低效无效资金一律削减或取消，长期沉淀资金一律收回。

（三）评价结果公开

建议项目实施单位按照市政府政务信息公开和市财政局绩效信息公开的相关规定，在年度预算和绩效目标公开的基础上，将本项目绩效评价报告及部门绩效自评结果，与年度决算一并向社会公开，自觉接受社会监督。

六、主要经验及做法

淄博四中坚持“严、爱、细”原则，对在效所有学生实行统一标准、统一要求、统一管理。推行内地民族班一对一、一对多的全员有人导师制，用心用情关爱学生，帮助解决学习生活困难。

学校按照 50:1 的生师比配齐配强政治素质高、懂双语、会管理的少数民族管理教师。进一步加强对从事内地民族班和高校少数民族大学生教育管理服务工作的校长、教师、班主任的思想政治和业务能力培训。

学校合理设置课程，关心关注民族学生学习实际，强化课堂教学，加强课后辅导，确保民族学生顺利完成学业。配有清真食堂，合理制定饭菜价格，做好清真食品的原料进货和储运管理，保证饭菜质量和食品卫生安全。

七、存在的问题及原因分析

（一）物品采购、分发工作有待加强

物品采购、分发等工作不规范，对于经政府采购事项，采购手续、合同齐全，但物品采购清单、派车单、服装用品领取单均缺失，物品采购、分发等管理工作有待加强。

（二）绩效目标编制不规范

该项目年度目标为：模范执行党的民族政策和教育政策，根据学校实际情况，在课程设置、教研课改、学生管理和后勤服务等方面展开了积极探索，取得一定成绩。该目标阐述过于简略，未能概括描述出项目的总体产出与效果。

经查阅项目绩效目标批复表，该项目的绩效指标依据年度绩效目标从产出数量、质量、时效、效益等方面进行设定，对项目绩效目标进行细化分解，且对目标的实现程度给予了较清晰、可衡量的指标体现。但项目的绩效指标设置仍存在问题，具体表现在以下几个方面：一是“资金到位情况”设置为时效指标不准确；二是“新疆学生满意度”和“新疆家庭满意度”指标值设定为“98%”不科学，应设置为区间值，如“ $\geq 98\%$ ”。

八、有关建议

（一）规范物品采购、分发工作

建议项目单位对于做好物品采购清单及发放清单的工作。物品采购清单可以清晰反映采购的所有明细，分发清单反映物品领取人的信息，有利于后期管理工作，也可以强化责任制。

（二）加强绩效目标编制规范性、合理性

绩效目标是绩效评价对象计划在一定期限内达到的产出和效果。绩效目标应符合客观实际、合理可行、指向明确，符合国民经济和社会发展规划、部门职能及事业发展规划，并与相应的财政支出范围、方向、效果紧密相关。

建议项目主管部门在编制项目绩效目标时，一是对项目的功能进行梳理，包括资金性质、预期投入、支出范围、实施内容、工作任务、受益对象等，明确该项目支出的功能特性；二是依据功能特性，预计项目实施在一定时期内所要达到的总体产出和效果，从而确定该项目所要实现的总体绩效目标，并以定量和定性指标相结合的方式表述；三是依据项目实际情况，对绩效目标进行细化分解，并通过定量分析与定性分析相结合的方式，从产出、效益等方面设定具体的绩效指标，对目标的实现程度给予较清晰、可衡量的指标体现；四是收集相关基准数据，如过去3年的平均值，以前某年度的数值、类似项目的先进水平、行业标准等，并依据项目预期实施进展，结合预计投资的资金规模，确定绩效指标及具体数值。

九、其他需要说明的问题

（一）评价工作基本前提

绩效评价工作在充分使用项目实施单位所提供相关资料的基础上方能顺利开展，相关基础工作材料的合法性、真实性、完整性及评价人员对项目的正确理解和认识是做好评价工作的基本前提。

（二）报告适用范围

本评价报告适用范围包括：委托方绩效管理，委托方内部管理，委托方实施项目所履行的预算编制、申报、批复，委托方内部控制管理、财务及经费管理、政府采购管理、国有资产管理，经政府批准的委托方地方政府债券管理、政府和社会资本合作项目管理，委托方呈送党委、人大、政府及其主管部门的其他报告、考核、备案，委托方依据政务信息公开规定的绩效信息公开。本报告不得用于委托方的商业性投融资、抵押、担保以及其他商业经济活动。超出上述使用范围须经本评价机构书面同意。

本评价报告未经评估机构盖章不具法律效力。

（三）关于评估相关责任的说明

项目单位的责任是提供与形成本项目报告相关的基础工作材料，并对其真实性、合法性、完整性负责。绩效评价是依据财政部门关于绩效评价相关要求进行的，选择的评价程序取决于评价人员的判断，项目评价的可靠性基于相关部门和单位提供资料的全面性和准确性，评价工作组尽可能地收集更为全面、有效、准确的文件和数据，但由于受客观因素的限制，只能在相关部门和单位提供的现有资料的前提下，结合应有的职业判断做出尽可能可靠的评价结论。

（四）关于影响本项目评价评估局限性的说明

评价人员本着严谨客观的态度完成此次评价工作，从前期调研、方案设计和修改、数据采集到报告撰写，尽量做到科学和全面。但在



绩效评价过程中仍然存在或发生各种可能影响报告质量的客观因素，造成评估评价结果的或有局限性。评价人员降低此类因素影响的努力贯穿评价评估工作的始终。

（五）提示报告使用者注意事项的说明

本公司及评价人员与委托方及项目中所涉及的当事人不存在任何需要回避的利害关系，评价人员在评价过程中恪守了职业道德规范。

本报告使用人对评价结果的使用应建立在对本报告所提供的有关评价结果各项条件及说明认真阅读和理解的基础之上。

山东皓诚投资咨询有限公司

2022年6月



附件

附件一：财务资料

| 记账凭证 | | | |
|-------------------------|---|-----------|--------------|
| 记 字 0014 | 制单日期: 2021.12.06 | 审核日期: | 附单据数: 2 |
| 摘要 | 科目名称 | 借方金额 | 贷方金额 |
| 付新耀部餐厅人员工资 (淄博宏信物业有限公司) | 业务活动费用/财政补助支出/项目支出/一般公共预算财政拨款/教育事业费拨款/商品和服务费用/劳务费 | 83,853.00 | |
| 付新耀部餐厅人员工资 (淄博宏信物业有限公司) | 零余额账户用款额度 | | 83,853.00 |
| 付新耀部餐厅人员工资 (淄博宏信物业有限公司) | 事业支出/财政拨款支出/项目支出/一般公共预算财政拨款/教育事业费拨款/商品和服务支出/劳务费 | 83,853.00 | |
| 付新耀部餐厅人员工资 (淄博宏信物业有限公司) | 资金结存/零余额账户用款额度 | | 83,853.00 |
| | | 合计 | 167,706.00 |
| | | | 167,706.00 |
| 票号 | 数量 | 单价 | 合计 |
| 日期 | | | 壹拾陆万柒仟柒佰零陆元整 |
| 项目 | 部门 | 客户 | |
| 个人 | | | |
| 业务员 | | | |
| 记账 | 审核 | 出纳 | 制单 许松 |
| 现金流量项目: | 差异分析项目: | | |

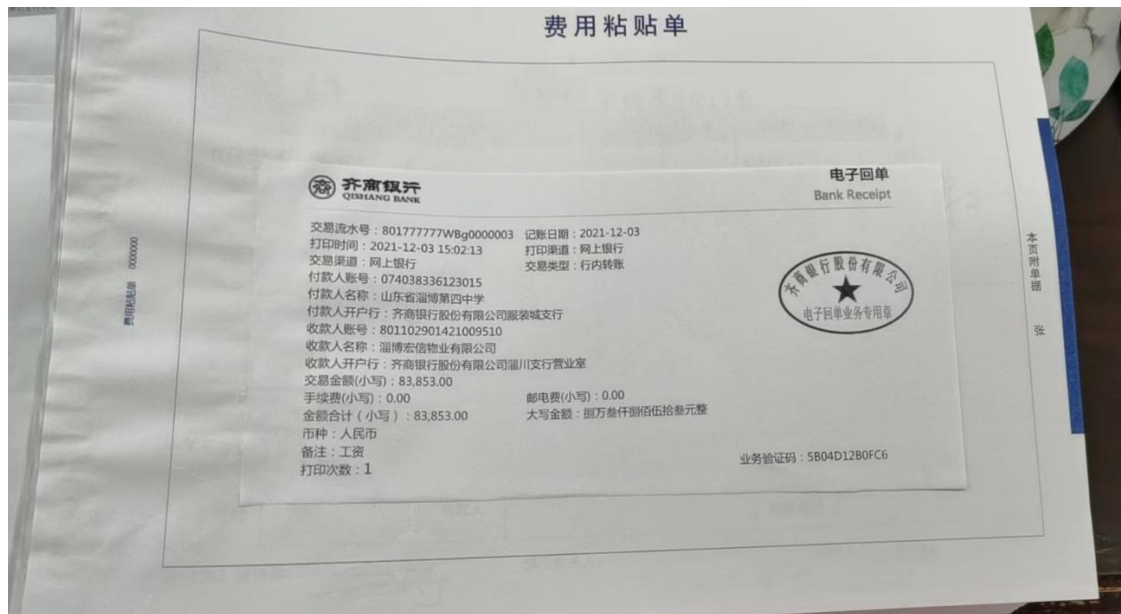



费用报销单

2021年12月1日

| | | | | | | |
|-------------|----------|--------------------------------|---------|--------------------|------------|--|
| 部门 | 总务 | | 项目名称 | 新疆餐厅员工工资 | | |
| 摘要 | 标准 | 金额 | 附单据数 | 单位负责人 财务负责人 | | |
| 11月新疆餐厅员工工资 | | 83853.00 | 1 | | | |
| | | | | | | |
| | | | | | | |
| 实报总额 | 人民币 (大写) | 仟 佰 ②拾捌万 叁仟捌 佰 伍 拾 叁 元 零 角 零 分 | | | ¥ 83853.00 | |
| 现金支付 | ¥ | 领款人 | 附单据张数合计 | | | |

分(协)管领导: 部门负责人: 报销人: 刘斯斯

费用粘贴单

037002000104 山东增值税普通发票
校验码 72139 83130 01841 46462

发票联

No 56957146 037002000104
56957146
开票日期: 2021年12月01日

| | | | | | | | | | | | |
|--------------|--------------|----|--------|--------------------|----------|-------|---------|--|--------|--|--|
| 名称 | 山东省淄博第四中学 | | 纳税人识别号 | 12370300493185217J | | 地址、电话 | | | 开户行及账号 | | |
| 货物或应税劳务、服务名称 | 规格型号 | 单位 | 数量 | 单价 | 金额 | 税率 | 税额 | | | | |
| *人力资源服务*劳务费 | | 人 | 18 | 4651.8861111 | 83733.95 | *** | 119.05 | | | | |
| 合计 | | | | ¥83733.95 | | | ¥119.05 | | | | |
| 价税合计(大写) | 捌万叁仟捌佰伍拾叁圆整 | | | (小写) ¥83853.00 | | | | | | | |
| 名称 | 淄博宏信物业管理有限公司 | | 纳税人识别号 | 91370302MA3QF9A180 | | 地址、电话 | | | 开户行及账号 | | |
| 收款人 | 李宏 | | 复核 | 李健 | | 开票人 | 刘斯斯 | | | | |

第二联: 发票联 购买方记账凭证

本页附单据 张

附件二：活动图片









附件三：调查问卷

淄博四中 2021 年新疆班经费补助满意度调查问卷

满意度调查时间：2022 年 6 月 20 日

您好，我们是山东皓诚投资咨询有限公司，受淄博市教育局委托，需要对 2021 年新疆班经费补助项目 进行满意度调查。本次调查对涉及的隐私信息完全保密，请您放心填答，感谢您的参与。

- 1、您对学校办学条件感到满意吗？
 非常满意 B、满意 C、一般 D、不满意
- 2、您觉得课程设置合理吗？
 非常合理 B、合理 C、一般 D、不满意
- 3、您对新疆班的管理工作是否满意？
 非常满意 B、满意 C、一般 D、不满意
- 4、您对内地学习、生活环境满意吗？
 非常满意 B、满意 C、一般 D、不满意

淄博四中 2021 年新疆班经费补助满意度调查问卷

满意度调查时间：2022年6月20日

您好，我们是山东皓诚投资咨询有限公司，受淄博市教育局委托，需要对 2021 年新疆班经费补助项目进行满意度调查。本次调查对涉及的隐私信息完全保密，请您放心填答，感谢您的参与。

1、您对学校办学条件感到满意吗？

A、非常满意 B、满意 C、一般 D、不满意

2、您觉得课程设置合理吗？

A、非常合理 B、合理 C、一般 D、不满意

3、您对新疆班的管理工作是否满意？

A、非常满意 B、满意 C、一般 D、不满意

4、您对内地学习、生活环境满意吗？

A、非常满意 B、满意 C、一般 D、不满意

淄博四中 2021 年新疆班经费补助满意度调查问卷

满意度调查时间：2022年6月20日

您好，我们是山东皓诚投资咨询有限公司，受淄博市教育局委托，需要对 2021 年新疆班经费补助项目进行满意度调查。本次调查对涉及的隐私信息完全保密，请您放心填答，感谢您的参与。

- 1、您对学校办学条件感到满意吗？
 A、非常满意 B、满意 C、一般 D、不满意
- 2、您觉得课程设置合理吗？
 A、非常合理 B、合理 C、一般 D、不满意
- 3、您对新疆班的管理工作是否满意？
 A、非常满意 B、满意 C、一般 D、不满意
- 4、您对内地学习、生活环境满意吗？
 A、非常满意 B、满意 C、一般 D、不满意



地 址：山东省淄博市张店区柳泉路 125 号

陶瓷创新园北区 3 号楼 2 层

邮 箱：sdhc7873939@163.com

电 话：(0533) 7873939

(0533) 7875888

邮 编：255000
